



PREFEITURA MUNICIPAL DE

Guaiúba

HUMANIZAR, DESENVOLVER E PROSPERAR.



PROJETO BÁSICO

1. ÓRGÃO GERENCIADOR:

SECRETARIA MUNICIPAL DE INFRAESTRUTURA E HABITAÇÃO

2. DO OBJETO:

2.1. O objetivo deste projeto básico é o estabelecimento de normas, critérios, condições contratuais principais e o fornecimento de todas as informações que permitam a elaboração de edital, apresentação de propostas e, posteriormente, a celebração de ata de registro de preços para contratação de serviços necessários à **EXECUÇÃO DOS SERVIÇOS DE MANUTENÇÃO, CONSERVAÇÃO E EXECUÇÃO DE PAVIMENTAÇÃO EM PEDRA TOSCA DE VIAS URBANAS, MELHORAMENTO E EXECUÇÃO DE VIAS RURAIS (VICINAIS) E EXECUÇÃO DA REDE DE ESGOTO EM VIAS URBANAS DO MUNICÍPIO DE GUAÍUBA/CE**, conforme as especificações e quantitativos previstos nas planilhas orçamentárias.

2.2. Este objeto será realizado através de licitação na modalidade **CONCORRÊNCIA PÚBLICA para Registro de preços, do tipo menor valor global** sob a tabela SEINFRA Nº 027.1-Desonerada, com regime de execução empreitada por preço unitário.

2.3. Os valores a serem licitados foram adquiridos na tabela existente no site: <http://www.seinfra.ce.gov.br> (Tabela Nº 027.1- Desonerada), além das demais composições de preços constantes na documentação anexa.

2.4. As especificações e quantitativos do objeto constam na documentação anexa, tais quais orçamentos, definição das ruas, plantas, etc.

3. DA JUSTIFICATIVA:

3.1. A instituição do sistema de registro de preços (SRP) pretende, entre outras finalidades, viabilizar contratações futuras, que, além de serem marcadas pela imprevisibilidade quanto ao momento em que ocorrerá a contratação;

3.2. Não por outro motivo, o Decreto nº 7.892/2013 prevê as seguintes hipóteses de cabimento do registro de preços:

Art. 3º O Sistema de Registro de Preços poderá ser adotado nas seguintes hipóteses:

I – quando, pelas características do bem ou serviço, houver necessidade de contratações frequentes;

II – quando for conveniente a aquisição de bens com previsão de entregas parceladas ou contratação de serviços remunerados por unidade de medida ou em regime de tarefa;

III – quando for conveniente a aquisição de bens ou a contratação de serviços para atendimento a mais de um órgão ou entidade, ou a programas de governo; ou

IV – quando, pela natureza do objeto, não for possível definir previamente o quantitativo a ser demandado pela Administração.

3.3. os serviços de engenharia pretendidos são de baixa complexidade, padronizáveis, passíveis de ser objetivamente definidos no edital segundo especificações usuais de mercado (e replicados nas convocações que se fizerem a partir da ata) e, ainda, de que não é possível definir, desde logo, o momento e/ou quantitativos efetivamente necessários, sendo o registro de preços, motivadamente, a solução mais eficiente.

JORDAN MATHEUS ALVES DA SILVA
ENG. CIVIL PREFEITURA GUAÍUBA
RNP: 061981361-0 CREA-CE

COMISSÃO CENTRAL DE LICITAÇÕES E PREGÕES
Rua. Pedro Augusto, nº 53 – Centro - CEP: 61890-000
Guaiúba- CE
Fone: (85) 3376.1016



PREFEITURA MUNICIPAL DE

Guaiúba

PLANALTA - DESENVOLVER E TROCAR



3.4. Entendemos ser conveniente a utilização do Sistema de Registro de Preços – SRP através da modalidade Concorrência pública considerando:

- A necessidade de contratações frequentes da Secretaria Municipal de Infraestrutura e Habitação;
- Não ser possível definir previamente o quantitativo dos serviços bem como o período em que devem ser executados;
- Que os serviços são específicos de consertos em pavimentação em pedra tosca e que todas as ruas a serem contempladas estão especificadas no projeto em questão, sendo possível mensurar o local e as possíveis variáveis dos serviços.
- As obras de pavimentação previstas nos procedimentos são destinadas a ruas já existentes e consolidadas, com baixa trafegabilidade e que não necessitam de intervenções específicas, o que permite que sejam padronizadas, parceladas e remuneradas por unidade de medida — são caracterizadas como “serviços comuns de engenharia”. De acordo com o Decreto nº 10.024/2019, serviço comum de engenharia é a atividade ou o conjunto de atividades cujos padrões de desempenho e qualidade podem ser definidos pela administração pública mediante especificações usuais de mercado;
- Os locais e vias em que os serviços licitados devem ser realizados são definidos depois da emissão da ata de registro de preços, após avaliação de enquadramento em critérios técnicos pré-determinados. Além disso, os serviços são remunerados com base em quantitativos efetivamente executados, ou seja: não há obrigatoriedade de contratação total das Atas de Registro de Preços (ARP) resultantes dos procedimentos licitatórios;
- Vale ressaltar ainda que a Lei nº 14.133, recém-publicada, permite o Sistema de Registro de Preços (SRP) para obras padronizadas;
- O sistema de registro de preços, proporciona ao órgão gerenciador uma maior agilidade ao atendimento dos serviços de manutenção de vias, possibilitando um desfecho mais rápido da execução dos serviços e posterior atendimentos as demandas dos Municípios.

4. DO VALOR GLOBAL

O valor global da presente licitação é de R\$ 1.279.699,43 (Um Milhão Duzentos e Setenta e Nove Mil Seiscentos e Noventa e Nove Reais e Quarenta e Três Centavos) acrescido de BDI fixo de 26,85% (Vinte e seis virgula oitenta e cinco por cento) com base na tabela de preço SEINFRA Nº 027.1- Desonerada.

ITEM	DESCRIÇÃO	UND	ESTIMADO R\$	DBI FIXO
01	EXECUÇÃO DOS SERVIÇOS DE MANUTENÇÃO, CONSERVAÇÃO E EXECUÇÃO DE PAVIMENTAÇÃO EM PEDRA TOSCA DE VIAS URBANAS, MELHORAMENTO E EXECUÇÃO DE VIAS RURAIS (VICINAIS) E EXECUÇÃO DA REDE DE ESGOTO EM VIAS URBANAS DO MUNICÍPIO DE GUAÍUBA/CE	SERVIÇO	R\$ 1.279.699,43	26,85%

5. DAS DOTAÇÕES ORÇAMENTÁRIAS

As despesas decorrentes da contratação correrão pela fonte de Recursos da Secretaria Municipal de Infraestrutura e Habitação. Dotação orçamentária 0901 15 451 0026 1.022 - Pavimentação

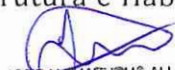
JORDANI MATHEUS ALVES DA SILVA
ENG. CIVIL PREFEITURA GUAÍUBA
RNP: 061981361-0 CREA-CE

COMISSÃO CENTRAL DE LICITAÇÕES E PREGÕES
Rua. Pedro Augusto, nº 53 – Centro - CEP: 61890-000
Guaiúba- CE
Fone: (85) 3376.1016

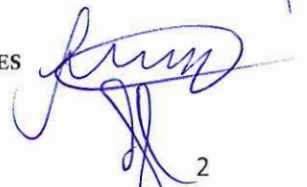
2



de Vias e Logradouros Públicos / 1031 – Recuperação de Estradas / 1036 - Rede de Esgoto, elemento de despesa: 3.3.90.39.00 – Outros Serviços Terceiro – Pessoa Jurídica / 4.4.90.51.00 – Obras e construções.

6. DA QUALIFICAÇÃO TÉCNICA

6.1. Prova de inscrição ou registro da LICITANTE junto ao Conselho Regional de Engenharia e Agronomia – CREA, da localidade da sede da PROPONENTE, devidamente atualizado, no qual constem responsáveis técnicos com aptidão para desempenho de atividades pertinentes ao objeto da licitação;

6.2. Comprovação da capacidade técnico-operacional da empresa licitante para desempenho de atividade pertinente e compatível na execução de serviços de características técnicas similares com o objeto desta licitação, a ser feita por intermédio de Atestados ou Certidões fornecida(s) por pessoa(s) jurídica(s) de direito público ou privado, em que figurem o nome da empresa concorrente na condição de “contratada”, cujas parcelas de maior relevância técnica e valor significativo tenham sido:

- PAVIMENTAÇÃO EM PEDRA TOSCA S/ REJUNTAMENTO, QUANTITATIVO MÍNIMO 50% DO ORÇAMENTO;

6.3. Comprovação da PROPONENTE possuir como Responsável(is) Técnico(s) ou em seu quadro permanente, na data prevista para entrega dos documentos, profissional(is) de nível superior, reconhecido(s) pelo CREA de CERTIDÃO DE ACERVO TÉCNICO, com Registro de Atestado, que comprove a execução de obras de características técnicas similares às do objeto da presente licitação e cuja(s) parcela(s) de maior relevância técnica tenha(m) sido:

- PAVIMENTAÇÃO EM PEDRA TOSCA S/ REJUNTAMENTO;

6.3.1. No caso do profissional de nível superior não constar da relação de responsáveis técnicos junto ao CREA, o acervo do profissional será aceito, desde que ele demonstre ser pertencente ao quadro permanente da empresa:

6.3.1.1. A comprovação de vinculação dos profissionais ao quadro permanente da licitante será feita:

a) Para sócio, mediante a apresentação do ato constitutivo, estatuto, contrato social consolidado ou contrato social e todos os aditivos.

b) Para diretor, mediante a apresentação da ata de eleição e posse da atual diretoria, devidamente registrada junto ao órgão competente.

c) Se o responsável técnico não for sócio e/ou diretor da empresa, a comprovação se dará mediante a apresentação da cópia da Carteira de Trabalho e Previdência Social (CTPS).

d) Será admitida a comprovação do vínculo profissional por meio de contrato de prestação de serviços, celebrado de acordo com a legislação civil comum.

6.3.1.1.1. Com base no artigo 43, § 3º, da Lei nº 8.666/93, a Prefeitura de GUAÍÚBA se reserva o direito de consultar o CNIS (Cadastro Nacional de Informações Sociais), para comprovar o vínculo empregatício dos responsáveis técnicos detentores dos atestados com o licitante.

JORDAN MATHEUS ALVES DA SILVA
ENG. CIVIL PREFEITURA GUAÍÚBA
RNP: 061981361-0 CREA-CE

COMISSÃO CENTRAL DE LICITAÇÕES E PREGÕES
Rua. Pedro Augusto, nº 53 – Centro - CEP: 61890-000
Guaiúba- CE
Fone: (85) 3376.1016



6.3.2. Quando a CERTIDÃO DE ACERVO TÉCNICO emitida pelo CREA não explicitar com clareza os serviços objeto do Acervo Técnico, esta deverá vir acompanhada do seu respectivo Atestado, devidamente registrado e reconhecido pelo CREA ou CAU.

6.3.3. Não serão aceitos CERTIDÕES DE ACERVO TÉCNICO ou ATESTADOS de Projeto, Fiscalização, Supervisão, Gerenciamento, Controle Tecnológico ou Assessoria Técnica de Obras.

6.3.4. Será(ã) inabilitada(s) a(s) empresa(s) onde o responsável técnico, detentor(es) da CERTIDÃO DE ACERVO TÉCNICO, forneça(m) CAT(S) para mais de 01 (uma) licitante.

7. DA CONTRATAÇÃO

7.1. Os serviços serão executados da seguinte forma:

7.1.1. O Órgão gerenciador do SRP emitirá orçamento acompanhado de memorial descritivo, memória de cálculo dos serviços e relatório fotográficos com base na proposta de preços da empresa detentora dos serviços e acrescido do BDI de 26,85% (Vinte e seis virgula oitenta e cinco por cento).

7.1.2. O Termo contratual será gerado a partir do orçamento elaborado;

7.1.3. Os contratos terão vigências e execução conforme o cronograma físico financeiro, contados a partir do 5º dia útil após a emissão da Ordem de Serviço, podendo ser prorrogado nos termos da Lei nº 8.666/93 e suas alterações.

7.1.4. Os pedidos de prorrogação deverão se fazer acompanhar de um relatório circunstanciado. Esses pedidos serão analisados e julgados pela fiscalização da Prefeitura Municipal de Guaiuba.

7.1.5. Os pedidos de prorrogação de prazos serão dirigidos ao CONTRATANTE, até 10 (dez) dias antes da data do término do prazo contratual.

7.1.6. Os atrasos ocasionados por motivo de força maior ou caso fortuito, desde que notificados no prazo de 48 (quarenta e oito) horas e aceitos pelo CONTRATANTE, não serão considerados como inadimplemento contratual.

7.1.7. O prazo de vigência poderá ser prorrogado nos termos do art. 57 da Lei nº 8.666/1993

7.2. A publicação do extrato do Contrato junto ao Diário Oficial do Município é obrigatória, porquanto legalmente exigido, e nunca poderá ocorrer posteriormente à emissão da Ordem de Serviço, a teor do que dispõe o parágrafo único do art. 61 da Lei nº 8.666/1993.

8. DAS CONDIÇÕES DE PAGAMENTO

8.1. O pagamento será efetuado em até 30 (trinta) dias da emissão da nota fiscal referente à medição atestada da contratada pela contratante. As medições deverão ser elaboradas pela CONTRATADA, de comum acordo com a fiscalização, referente aos serviços executados, e entregues no Setor de Protocolo da Prefeitura Municipal de Guaiuba entre os dias 01 (primeiro) e 05 (cinco) de cada mês. A fiscalização atestará os serviços executados até o dia 30 (trinta) de cada mês.

8.2. A CONTRATADA se obriga a seguir as determinações constantes no termo contratual, sobre local, prazos e documentos necessários para compor o pedido de pagamento/medição encaminhado pela CONTRATADA.

8.3. A CONTRATADA se obriga a apresentar junto à fatura dos serviços prestados, cópia da quitação das seguintes obrigações patronais referente ao mês anterior ao do pagamento:

- a) Recolhimento das contribuições devidas ao INSS (parte do empregador e parte do empregado), relativas aos empregados envolvidos na execução do objeto deste instrumento;
- b) Recolhimento do FGTS, relativo aos empregados referidos na alínea anterior;

JORDAN MATHEUS ALVES DA SILVA
ENG. CIVIL PREFEITURA GUAÍUBA
RNP: 061981361-0 CREA-CE

②

COMISSÃO CENTRAL DE LICITAÇÕES E PREGÕES
Rua. Pedro Augusto, nº 53 – Centro - CEP: 61890-000
Guaiúba – CE
Fone: (85) 3376.1016



- c) Comprovante de recolhimento do PIS e ISS, quando for o caso, dentro de 20 (vinte) dias a partir do recolhimento destes encargos;
- d) Relação dos empregados utilizados nos serviços contratados assinada pela Fiscalização do Contrato;
- e) Folha de pagamento relativa aos empregados utilizados nos serviços contratados.
- f) Cópia da ART dos serviços; e
- g) Cópia do CEI (Cadastro Específico do INSS).

8.4. O pagamento de cada fatura dependerá da apresentação dos documentos e quitações acima referidos.

8.5. O pagamento dos serviços será efetuado até o 30º (trigésimo) dia seguinte após a emissão da nota fiscal, desde que a documentação protocolada atenda aos requisitos estabelecidos neste Projeto básico e Edital.

9. DAS CONDIÇÕES GERAIS DA PRESTAÇÃO DOS SERVIÇOS

9.1. A CONTRATADA estará obrigada a satisfazer os requisitos e atender a todas as exigências e condições a seguir estabelecidas:

- a) Recrutar pessoal habilitado e com experiência comprovada fornecendo ao CONTRATANTE relação nominal dos profissionais, contendo identidade e atribuição/especificação técnica;
- b) Executar a obra através de pessoas idôneas, assumindo total responsabilidade por quaisquer danos ou falta que venham a cometer no desempenho de suas funções, podendo a Secretaria da Infraestrutura e Habitação - SEINFRA, solicitar a substituição daqueles cuja conduta seja julgada inconveniente;
- c) Substituir os profissionais nos casos de impedimentos fortuitos, de maneira que não se prejudiquem o bom andamento e a boa prestação dos serviços;
- d) Facilitar a ação da FISCALIZAÇÃO na inspeção da obra, prestando, prontamente, os esclarecimentos que forem solicitados pelo CONTRATANTE;
- e) Responder perante a CONTRATANTE, mesmo no caso de ausência ou omissão da FISCALIZAÇÃO, indenizando-a devidamente por quaisquer atos ou fatos lesivos aos seus interesses, que possam interferir na execução do Contrato, quer sejam eles praticados por empregados, prepostos ou mandatários seus. A responsabilidade se estenderá a danos causados a terceiros, devendo a CONTRATADA adotar medidas preventivas contra esses danos, com fiel observância das normas emanadas das autoridades competentes e das disposições legais vigentes;
- f) Responder, perante as leis vigentes, pelo sigilo dos documentos manuseados, sendo que a CONTRATADA não deverá, mesmo após o término do Contrato, sem consentimento prévio por escrito do CONTRATANTE, fazer uso de quaisquer documentos ou informações especificadas no parágrafo anterior, a não ser para fins de execução do Contrato;
- g) Pagar seus empregados no prazo previsto em lei, sendo também de sua responsabilidade o pagamento de todos os tributos que, direta ou indiretamente, incidam sobre a prestação dos serviços contratados inclusive as contribuições previdenciárias fiscais e parafiscais, FGTS, PIS, emolumentos, seguros de acidentes de trabalho etc., ficando excluída qualquer solidariedade do CONTRATANTE por eventuais autuações administrativas e/ou judiciais uma vez que a inadimplência da CONTRATADA, com referência às suas obrigações, não se transfere ao CONTRATANTE;

JORDAN MATHEUS ALVES DA SILVA
ENG. CIVIL PREFEITURA GUAÍUBA
RNP: 061981361-0 CREA-CE

COMISSÃO CENTRAL DE LICITAÇÕES E PREGÕES
Rua. Pedro Augusto, nº 53 - Centro - CEP: 61890-000
Guaiúba- CE
Fone: (85) 3376.1016



- h) Disponibilizar, a qualquer tempo, toda documentação referente ao pagamento dos tributos, seguros, encargos sociais, trabalhistas e previdenciários relacionados com o objeto do Contrato;
- i) Responder pecuniariamente por todos os danos e/ou prejuízos que forem causados à União, Estado, município ou terceiros decorrentes da prestação de serviços;
- j) Respeitar as Normas de Segurança e Medicina do Trabalho, previstas na Consolidação das Leis do Trabalho e legislação pertinente;
- k) Responsabilizar-se pela adoção das medidas necessárias à proteção ambiental e às precauções para evitar a ocorrência de danos ao meio ambiente e a terceiros, observando o disposto na legislação federal, estadual e municipal.
- l) Responsabilizar-se perante aos órgãos e representantes do Poder Público e terceiros por eventuais danos ao meio ambiente causados por ação ou omissão sua, de seus empregados, prepostos ou contratados;
- m) Manter durante toda a execução dos serviços, em compatibilidade com as obrigações por ele assumidas, todas as condições de habilitação e qualificação exigidas na licitação;
- n) Manter nos locais dos serviços um "Livro de Ocorrências", onde serão registrados o andamento dos serviços e os fatos relativos às recomendações da FISCALIZAÇÃO. Os registros feitos receberão o visto da CONTRATADA e da FISCALIZAÇÃO;
- o) Colocar na obra como residente um Engenheiro com experiência comprovada em execução de serviços semelhantes aos licitados, devendo seu nome ser submetido à aprovação da Secretaria da Infraestrutura e Habitação- SEINFRA, após a assinatura do Contrato.

10. DAS CONDIÇÕES ESPECIAIS DA PRESTAÇÃO DOS SERVIÇOS

10.1. A CONTRATADA estará obrigada a satisfazer os requisitos e atender a todas as exigências e condições a seguir estabelecidas:

- a) Prestar os serviços de acordo com os Projetos básicos e seus complementos;
- b) Atender às normas da Associação Brasileira de Normas Técnicas (ABNT) e demais normas internacionais pertinentes ao objeto contratado;
- c) Responsabilizar-se pela conformidade, adequação, desempenho e qualidade dos serviços e bens, bem como de cada material, matéria-prima ou componente individualmente considerado, mesmo que não sejam de sua fabricação, garantindo seu perfeito desempenho;
- d) Registrar o Contrato decorrente desta licitação no CREA e/ ou CAU, na forma da Lei, e apresentar o comprovante de "Anotação de Responsabilidade Técnica" correspondente antes da apresentação da primeira fatura, perante a contratante sob pena de retardar o processo de pagamento;
- e) Registrar o Contrato decorrente desta licitação junto ao INSS, e apresentar a matrícula correspondente antes da apresentação da primeira fatura, perante o CONTRATANTE, sob pena de retardar o processo de pagamento;
- f) Fornece toda e qualquer documentação, cálculo estrutural, projetos, etc., produzidos durante a execução do objeto do Contrato, de forma convencional e em meio digital;
- g) Apresentar até 05 (cinco) dias úteis, após o recebimento da Ordem de Serviço um novo Cronograma Físico - Financeiro adaptado à mesma, devidamente aprovado pela fiscalização da contratante.
- h) Aceitar, nas mesmas condições contratuais, os acréscimos ou supressões que se fizerem necessários, até os limites previstos em lei.

JORDAN MATHEUS ALVES DA SILVA
ENG. CIVIL PREFEITURA GUAÍUBA
RNP: 061981361-0 CREA-CE

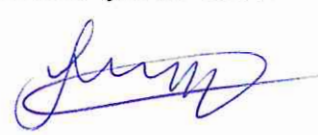
COMISSÃO CENTRAL DE LICITAÇÕES E PREGÕES
Rua. Pedro Augusto, nº 53 - Centro - CEP: 61890-000
Guaiúba- CE
Fone: (85) 3376.1016

**11. DO ACOMPANHAMENTO DOS SERVIÇOS E FISCALIZAÇÃO**

11.1. Os serviços objeto deste Contrato serão acompanhados pelo GESTOR especialmente designado pelo CONTRATANTE para esse fim, e fiscalizados por engenheiro designado pela SEINFRA e um gestor designado pela SMS, os quais deverão ter perfil para desempenhar tais tarefas, proporcionando a estes o conhecimento dos critérios e das responsabilidades assumidas.

11.2. Para o acompanhamento de que trata o subitem anterior, compete ao FISCAL a ser indicado pela contratante para que, dentre outras atribuições, cuide das seguintes atribuições: planejar, coordenar e solicitar da CONTRATADA e seus prepostos, ou obter do CONTRATANTE, tempestivamente, todas as providências necessárias ao bom andamento da execução do objeto licitado e anexar aos autos do processo correspondente cópia dos documentos escritos que comprovem as solicitações de providências.

11.3. Compete à FISCALIZAÇÃO dentre outras atribuições:

- a) Exigir fiel cumprimento do Contrato e seus ADITIVOS pela CONTRATADA;
- b) Solicitar o assessoramento técnico, caso necessário;
- c) Verificar e atestar as medições e encaminhá-las para aprovação do CONTRATANTE;
- d) Zelar pela fiel execução do objeto e pleno atendimento às especificações explícitas ou implícitas;
- e) Controlar a qualidade e quantidade dos materiais utilizados e dos serviços executados, rejeitando aqueles julgados não satisfatórios;
- f) Assistir a CONTRATADA na escolha dos métodos executivos mais adequados;
- g) Exigir da CONTRATADA a modificação de técnicas inadequadas, para melhor qualidade na execução do objeto licitado;
- h) Rever, quando necessário, o projeto e as especificações técnicas, adaptando-as às condições específicas;
- i) Dirimir as eventuais omissões e discrepâncias dos desenhos e especificações;
- j) Verificar a adequabilidade dos recursos empregados pelo CONTRATANTE, exigindo a melhoria dos serviços dentro dos prazos previstos;
- k) Anotar em expediente próprio as irregularidades encontradas, as providências que determinou os incidentes verificados e o resultado dessas medidas;
- l) Estabelecer diretrizes, dar e receber informações sobre a execução do Contrato;
- m) Determinar a paralisação da execução do Contrato quando, objetivamente, constatada uma irregularidade que precisa ser sanada, agindo com firmeza e prontidão;
- n) Emitir atestados ou certidões de avaliação dos serviços prestados, das obras executadas ou daquilo que for produzido pelo CONTRATADO;
- o) Conhecer detalhadamente o Contrato e as cláusulas nele estabelecidas;
- p) Levar ao conhecimento dos seus superiores aquilo que ultrapassar às suas possibilidades de correção;
- q) Indicar ao gestor que efetue glosas de medição por serviços/obras mal executados ou não executados e sugerir a aplicação de penalidades ao CONTRATADO em face do inadimplemento das obrigações;
- r) Confirmar a medição dos serviços efetivamente realizados, dos cronogramas de execução do objeto contratado.

12. DO RECEBIMENTO DOS SERVIÇOS

JORDAN WATHEUS ALVES DA SILVA
ENG. CIVIL PREFEITURA GUAÍUBA
RNP: 051931361-0 CREA-CE

@

COMISSÃO CENTRAL DE LICITAÇÕES E PREGÕES
Rua. Pedro Augusto, nº 53 – Centro - CEP: 61890-000
Guaiúba- CE
Fone: (85) 3376.1016



PREFEITURA MUNICIPAL DE

Guaiúba

COMUNICAR SEM NUNCA DESESPERAR



12.1. O objeto desta Licitação será recebido:

- a) Provisoriamente, pelo responsável por seu acompanhamento e fiscalização, mediante termo circunstanciado, assinado pelas partes, em até 15 (quinze) dias da comunicação da CONTRATADA;
- b) Definitivamente, pela equipe ou comissão técnica, designada pelo CONTRATANTE, mediante Termo de Entrega e Recebimento Definitivo, circunstanciado, assinado pelas partes, em até 90 (noventa) dias contados do recebimento provisório, período este de observação ou vistoria que comprove a adequação do objeto aos termos contratuais, observado o disposto no art. 69 da Lei nº 8.666/93;

12.2. O Termo de Entrega e Recebimento Definitivo só poderá ser emitido mediante apresentação da baixa da obra/serviços no CREA e no INSS.

13. DA ATA DE REGISTRO DE PREÇOS

13.1. A Secretaria de Infraestrutura e Habitação do município de Guaiúba será o órgão gestor da Ata de Registro de Preços de que trata este edital.

13.2. A Ata de Registro de Preços, será assinada pelo titular Secretaria de Infraestrutura e Habitação do município de Guaiúba, órgão gestor do Registro de Preços ou, por delegação, por seu substituto legal, e pelo fornecedor legalmente credenciados e identificados.

13.3. Os preços registrados na Ata de Registro de Preços serão aqueles ofertados nas propostas de preços dos licitantes vencedores, bem como dos licitantes que aceitarem cotar o produto com preços iguais ao do licitante vencedor na sequência da classificação do certame.

13.4. A Ata de Registro de Preços uma vez lavrada e assinada, não obriga a Administração a firmar as contratações que dela poderão advir, ficando-lhe facultada a utilização de procedimento de licitação, respeitados os dispositivos da Lei Federal 8.666/1993, sendo assegurado ao detentor do registro de preços a preferência em igualdade de condições.

13.5. O órgão detentor do SRP (Sistema de Registro de Preços), quando necessitar, efetuará contratações junto aos fornecedores detentores de preços registrados na Ata de Registro de Preços, de acordo com os quantitativos e especificações previstos, durante a vigência do documento supracitado.

13.6. Os fornecedores detentores de preços registrados ficarão obrigados a fornecer o objeto licitado ao órgão detentor do SRP (Sistema de Registro de Preços), nos prazos, locais, quantidades e demais condições definidas neste projeto básico e edital de convocação.

13.7. A Ata de Registro de Preços, durante sua vigência, poderá ser utilizada por qualquer órgão ou entidade da Administração Pública Municipal, Estadual ou Federal, na condição de órgão Interessado, mediante consulta prévia ao órgão gestor do Registro de Preços e concordância do fornecedor.

13.8. Os órgãos interessados, quando desejarem fazer uso da Ata de Registro de Preços, deverão manifestar seu interesse junto ao órgão gestor do Registro de Preços, o qual indicará o fornecedor e o preço a ser praticado, obedecida a ordem de classificação.

13.8.1. As contratações decorrentes da utilização da Ata de Registro de Preços de que trata este subitem não poderão exceder, por órgão Interessado, ao somatório dos quantitativos registrados na Ata.

13.8.2. As aquisições ou as contratações adicionais não poderão exceder, por órgão ou entidade, a cinquenta por cento dos quantitativos dos itens do instrumento convocatório e registrados na

JORDAN MATEUS ALVES DA SILVA
ENG. CIVIL - PREFEITURA GUAÍUBA
RNP: 061981361-0 CREA-CE

①

COMISSÃO CENTRAL DE LICITAÇÕES E PREGÕES
Rua. Pedro Augusto, nº 53 - Centro - CEP: 61890-000
Guaiúba - CE
Fone: (85) 3376.1016



PREFEITURA MUNICIPAL DE

Guaiúba

PLATAFORMA DE ENVIO DE RESPOSTAS



ata de registro de preços para o órgão gerenciador e para os órgãos participantes, conforme disciplina o Decreto Federal para registro de preços.

13.8.3. O quantitativo decorrente das adesões à ata de registro de preços não poderá exceder, na totalidade, ao dobro do quantitativo de cada item registrado na ata de registro de preços para o órgão gerenciador e para os órgãos participantes, independentemente do número de órgãos não participantes que aderirem, conforme disciplina o Decreto Federal para registro de preços.

13.9. Caberá ao órgão gestor do Registro de Preços, para utilização da Ata por órgãos interessados da Administração Pública, proceder a indicação do fornecedor detentor do preço registrado, obedecida a ordem de classificação.

13.10. O detentor de preços registrados que descumprir as condições da Ata de Registro de Preços recusando-se a fornecer o objeto licitado ao órgão detentor do SRP (Sistema de Registro de Preços), não aceitando reduzir os preços registrados quando estes se tornarem superiores aos de mercado, ou nos casos em que for declarado inidôneo ou impedido para licitar e contratar com a Administração pública, e ainda, por razões de interesse público, devidamente fundamentado, terá o seu registro cancelado.

13.11. A Comissão Central de Licitações e Pregões e Pregões do município de Guaiuba providenciará a publicação do extrato da Ata do Registro de Preços no Diário Oficial do Município e na página oficial da Prefeitura Municipal de Guaiuba na internet.

13.12. Os preços registrados poderão ser revistos a qualquer tempo em decorrência da redução dos preços praticados no mercado ou de fato que eleve os custos dos itens registrados, obedecendo aos parâmetros constantes no Decreto Federal para registro de preços. A Comissão Central de Licitações e Pregões e Pregões do município de Guaiuba convocará o fornecedor para negociar o preço registrado e adequá-lo ao preço de mercado, sempre que verificar que o preço registrado está acima do preço de mercado. Caso seja frustrada a negociação, o fornecedor será liberado do compromisso assumido.

13.14. Não havendo êxito nas negociações com os fornecedores com preços registrados, o gestor da Ata, poderá convocar os demais fornecedores classificados, podendo negociar os preços de mercado, ou cancelar o lote, ou ainda revogar a Ata de Registro de Preços.

13.15. Serão considerados preços de mercado, os preços que forem iguais ou inferiores à média daqueles apurados pela Administração para os itens registrados.

13.16. As alterações dos preços registrados, oriundas de suas revisões, serão publicadas no Diário Oficial do Município e na página oficial da Prefeitura municipal de Guaiuba na internet.

13.17. As demais condições contratuais encontram-se estabelecidas na Minuta da Ata de Registro de Preços.

13.18. As quantidades previstas no projeto básico deste edital são estimativas máximas para o período de validade da Ata de Registro de Preços, reservado a Administração Municipal, através do órgão detentor, o direito de adquirir o quantitativo que julgar necessário ou mesmo abster-se de adquirir um item especificado.

14. DAS SANÇÕES ADMINISTRATIVAS

14.1. No caso de inadimplemento de suas obrigações, a contratada estará sujeita, sem prejuízo das sanções legais nas esferas civil e criminal, às seguintes penalidades administrativas:

- a) Advertência;
- b) Multa;

JORDAN MATEUS ALVES DA SILVA
ENG. CIVIL PREFEITURA GUAJUBA
RNP: 051981381-0 CREA-CE

②

COMISSÃO CENTRAL DE LICITAÇÕES E PREGÕES
Rua. Pedro Augusto, nº 53 – Centro - CEP: 61890-000
Guaiúba- CE
Fone: (85) 3376.1016

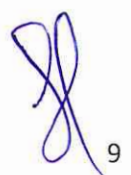
9



PREFEITURA MUNICIPAL DE

Guaiúba

MANEJO DE RESERVAS DE PROSPERAR



c) Suspensão temporária de participação em licitação e impedimento de contratar com a Administração, por prazo não superior a 2 (dois) anos;

d) Declaração de inidoneidade para licitar ou contratar com a Administração Pública.

14.2. As multas serão estipuladas na forma a seguir:

14.2.1. Multa moratória em caso de atraso injustificado da entrega do objeto contratual, a contar da respectiva solicitação do órgão contratante de 0,33% do valor total inadimplido, por dia e por ocorrência.

14.2.2. Multa indenizatória de 10% (dez por cento) sobre o valor total da adjudicação da licitação em caso de recusa à assinatura do Contrato, ou recusar-se a aceitar ou retirar o instrumento equivalente.

14.2.3. Multa de 0,33%, por dia e por ocorrência, em caso de atraso injustificado da entrega do objeto contratual, a contar da respectiva solicitação do órgão contratante.

14.2.4. Multa de 0,33% a 3,0%, por dia e por ocorrência, quando:

a) deixar de manter as condições de habilitação durante o prazo do contrato, nos termos do inciso XIII do art. 55, da Lei Federal nº 8.666/93;

b) permanecer inadimplente após a aplicação da advertência;

c) deixar de regularizar, no prazo definido pela Administração, os documentos exigidos na legislação, para fins de liquidação de pagamento da despesa;

d) deixar de depositar no prazo ou complementar o valor da garantia recolhida após solicitação da Administração;

e) não devolver os valores pagos indevidamente pela Administração;

f) manter funcionário sem qualificação para a execução do objeto contratado;

g) utilizar as dependências da contratante para fins diversos do objeto contratado;

h) tolerar, no cumprimento do contrato, situação apta a gerar ou causar dano físico, lesão corporal ou consequências letais a qualquer pessoa;

i) deixar de fornecer equipamento de proteção individual (EPI), quando exigido aos seus empregados ou omitir-se em fiscalizar sua utilização, na hipótese de contratação de serviços de mão de obra;

j) deixar de substituir empregado cujo comportamento for incompatível com o interesse público, em especial quando solicitado pela Administração;

k) deixar de repor funcionários faltosos;

l) deixar de controlar a presença de empregados, na hipótese de contratação de serviços de mão de obra;

m) deixar de observar a legislação pertinente aplicável ao seu ramo de atividade;

n) deixar de efetuar o pagamento de salários, vales-transporte, vale-refeição, seguros, encargos fiscais e sociais, bem como deixar de arcar com quaisquer outras despesas relacionadas à execução do contrato nas datas avençadas;

o) deixar de apresentar, quando solicitado, documentação fiscal, trabalhista e previdenciária regularizada;

p) deixar de entregar ou entregar com atraso os esclarecimentos formais solicitados pela Administração;

q) retirar das dependências da Administração quaisquer equipamentos ou materiais de consumo, previstos em contrato ou não, sem autorização prévia do responsável.

14.2.5. Multa de 1,0% a 5,0%, por dia e por ocorrência, quando não entregar ou entregar objeto contratual em desacordo com a qualidade, especificações e condições licitadas ou contratadas

JORDAN MATHEUS ALVES DA SILVA
ENG. CIVIL PREFEITURA GUAIÚBA
RNP: 061981361-0 CREA-CE

COMISSÃO CENTRAL DE LICITAÇÕES E PREGÕES
Rua. Pedro Augusto, nº 53 – Centro - CEP: 61890-000
Guaiúba- CE
Fone: (85) 3376.1016



PREFEITURA MUNICIPAL DE

Guaiúba

1. HUMANIZAR, DESENVOLVER E PROSPERAR.



e/ou com vício, irregularidade ou defeito oculto, que torne o objeto impróprio para o fim a que se destina.

14.2.6. Multa de 7,0%, por dia e por ordem de serviço ou instrumento equivalente, quando suspender ou interromper, salvo motivo de força maior ou caso fortuito, desde que expressamente aceitos pela Administração Pública, os serviços contratuais.

14.2.7. Multa de 10,0%, quando:

- a) o infrator der causa, respectivamente, à rescisão do contrato;
- b) fornecer informação e/ou documento falso.

14.2.8. Multa de 0,33% a 10,0%, a depender do caso concreto, a ser decidido no âmbito do processo administrativo de aplicação de penalidade, quando não cumprir quaisquer dos itens não mencionados nesta seção, em relação à fase de execução contratual.

14.3. O licitante que ensejar falhar ou fraudar na execução do contrato, comportar-se de modo inidôneo, fizer declaração falsa ou cometer fraude fiscal, ficará impedido de licitar e contratar com a Administração Municipal e será descredenciado nos sistemas cadastrais de fornecedores, pelo prazo de até 05 (cinco) anos, enquanto perdurarem os motivos determinantes da punição ou até que seja promovida a reabilitação perante a própria autoridade que aplicou a penalidade, sem prejuízo das multas previstas neste instrumento e das demais cominações legais.

14.4. Os efeitos da declaração de inidoneidade permanecem enquanto perdurarem os motivos que determinaram a aplicação da penalidade ou até que seja promovida a reabilitação pelo infrator perante a própria autoridade que a aplicou.

14.4.1. A reabilitação será concedida quando, após o decurso do prazo de 2 (dois) anos a contar da data em que foi publicada a decisão administrativa no Diário Oficial do Município, o infrator ressarcir a administração pelos prejuízos resultantes de sua conduta.

14.5. O CONTRATADO recolherá a multa por meio de:

14.5.1. Documento de Arrecadação Municipal (DAM), podendo ser substituído por outro instrumento legal, em nome do Órgão contratante. Caso não o faça, será cobrado pela via judicial.

14.5.2. Descontos ex-officio de qualquer crédito existente da CONTRATADA ou cobradas judicialmente e terão como base de cálculo o cronograma inicial dos serviços.

14.6. Nenhuma sanção será aplicada sem garantia da ampla defesa e contraditório, na forma da lei.

JORDAN MATHEUS ALVES DA SILVA
Engenheiro Civil / Prefeitura Municipal de Guaiúba
RNP: 061981361-0

JOSE WELLINGTON DE MELO GONCALVES JUNIOR
Secretaria Municipal de Infraestrutura e Habitação



PREFEITURA MUNICIPAL DE

Guaiúba

HUMANIZAR, DESENVOLVER E PROSPERAR



ANEXO B - DISPONÍVEIS ATRAVÉS DO SITE OFICIAL DA PREFEITURA:

www.guaiuba.ce.gov.br, Selecione o Serviço: Licitações

ANEXO B1. PLANILHA DE PREÇOS BÁSICOS

ANEXO B2. ESPECIFICAÇÕES TÉCNICAS

ANEXO B3. COMPOSIÇÕES DE PREÇOS

ANEXO B4. COMPOSIÇÃO DA PARCELA DE B.D.I.

ANEXO B5. ENCARGOS SOCIAIS

ANEXO B6. PROJETOS E PLANTAS

Comissão de Controle e Fiscalização
 Folha Nº 162



PREFEITURA MUNICIPAL DE
Guaiúba

PREFEITURA MUNICIPAL DE GUAÍÚBA

OBRA: BASE DE PREÇO CALÇAMENTO NOVO, REFORMA DE CALÇAMENTO, PIÇARRAMENTO E REDE DE ESGOTO.

END: SEDE E DISTRITOS DO MUNICÍPIO DE GUAÍÚBA/CE

DATA: 21/09/2021

TABELA: SEINFRA 27.1 DESONERADA, ENCARGOS SOCIAIS: 83,85% - HORISTAS E 47,76% - MENSALISTAS

BDI = 26,85%

ORÇAMENTO

ITEM	CÓDIGO	DESCRIÇÃO DOS SERVIÇOS	FONTE	UND.	QTD	R\$ UNIT	R\$ TOTAL
1	SERVIÇOS PRELIMINARES						6.303,43
1.1	C1937	PLACAS PADRÃO DE OBRA	SEINFRA	M2	20,00	151,47	3.029,40
1.2	C4992	MOBILIZAÇÃO DE EQUIPAMENTOS EM CAVALO MECÂNICO C/ PRANCHA DE 3 EIXOS	SEINFRA	KM	200,00	3,65	730,00
1.3	C4993	DESMOBILIZAÇÃO DE EQUIPAMENTOS EM CAVALO MECÂNICO C/ PRANCHA DE 3 EIXOS	SEINFRA	KM	200,00	3,65	730,00
1.4	C2872	LOCAÇÃO DA OBRA COM AUXÍLIO TOPOGRÁFICO (ÁREA >5000 M2)	SEINFRA	HA	3,00	476,51	1.429,53
1.5	C2948	SINALIZAÇÃO DE TRÂNSITO COM BARREIRAS	SEINFRA	M	50,00	5,12	256,00
1.6	C2949	SINALIZAÇÃO DE TRÂNSITO NOTURNA	SEINFRA	M	50,00	2,57	128,50
2	PAVIMENTAÇÃO EM PEDRA TOSCA						812.793,70
2.1	NOVA PAVIMENTAÇÃO EM PEDRA TOSCA						466.389,70
2.2	SUB-BASE						21.300,00
2.3	C3233	REGULARIZAÇÃO DO SUB-LEITO	SEINFRA	M2	10.000,00	2,13	21.300,00
2.4	BASE						366.500,00
2.5	C2896	PAVIMENTAÇÃO EM PEDRA TOSCA S/ REJUNTAMENTO (AGREGADO ADQUIRIDO)	SEINFRA	M2	10.000,00	36,65	366.500,00
2.6	DRANAGEM SUPERFICIAL						36.984,80
2.7	C3449	MEIO FIO PRÉ MOLDADO (0,07x0,30x1,00)m C/REJUNTAMENTO	SEINFRA	M	1.660,00	22,28	36.984,80
2.8	SARJETA						41.603,90
2.9	C1256	ESCAVAÇÃO MANUAL CAMPO ABERTO EM TERRA ATÉ 2M	SEINFRA	M3	66,40	45,56	3.025,18
2.10	C0836	CONCRETO NÃO ESTRUTURAL PREPARO MANUAL	SEINFRA	M3	66,40	404,80	26.878,72
2.11	C3447	LIMPEZA DE PISO EM ÁREA URBANIZADA	SEINFRA	M2	10.000,00	1,17	11.700,00
2.12	RECUPERAÇÃO DE PAVIMENTAÇÃO EM PEDRA TOSCA						346.405,00
2.13	SUB-BASE						31.950,00
2.14	C3233	REGULARIZAÇÃO DO SUB-LEITO	SEINFRA	M2	15.000,00	2,13	31.950,00
2.15	BASE						293.563,00
2.16	C3227	PEDRA DE MÃO/POLIÉDRICA	SEINFRA	M3	700,00	37,09	25.963,00
2.17	C2933	RECOMPOSIÇÃO DE PAVIMENTAÇÃO EM PEDRA TOSCA S/REJUNTAMENTO	SEINFRA	M2	15.000,00	17,84	267.600,00
2.18	DRANGEM SUPERFICIAL						20.892,00
2.19	C3449	MEIO FIO PRÉ MOLDADO (0,07x0,30x1,00)m C/REJUNTAMENTO	SEINFRA	M	150,00	22,28	3.342,00
2.20	C3447	LIMPEZA DE PISO EM ÁREA URBANIZADA	SEINFRA	M2	15.000,00	1,17	17.550,00
3	RECUPERAÇÃO DE ESTRADAS COM PIÇARRA						90.936,00
3.1	C2840	INDENIZAÇÃO DE JAZIDA	SEINFRA	M3	4.800,00	1,23	5.904,00
3.2	C3168	ESCAVAÇÃO CARGA TRANSP. 1-CAT 3001 A 4000M	SEINFRA	M3	4.800,00	16,84	80.832,00
3.3	C3232	RECONFORMAÇÃO/PATROLAGEM DA PLATAFORMA	SEINFRA	M2	60.000,00	0,07	4.200,00
4	REDE DE ESGOTO						369.666,30
4.1	C2789	ESCAVAÇÃO MECÂNICA SOLO DE 1A CAT. PROF. ATÉ 2,00m	SEINFRA	M3	2.000,00	7,44	14.880,00
4.2	C2920	REATERRO C/COMPACTAÇÃO MECÂNICA, E CONTROLE, MATERIAL DA VALA	SEINFRA	M3	1.300,00	22,52	29.276,00

JORDAN MATEUS ALVES DA SILVA
 ENG. CIVIL PREFEITURA GUAÍÚBA
 RNP: 061981361-0 CREA-CE

[Handwritten signature]

4.3	C2907	POÇO DE VISITA, C/ANÉIS DE CONCRETO, PROF. ATÉ 1,00m, D= 600mm	SEINFRA	UN	30.00	481,47	14.444,10
4.4	C2908	POÇO DE VISITA, C/ANÉIS DE CONCRETO, PROF. ATÉ 1,50m, D=1000mm	SEINFRA	UN	20.00	1.162,56	23.251,20
4.5	C2601	TUBO PVC BRANCO RÍGIDO ESGOTO D=200mm (8")	SEINFRA	M	1.500.00	91,95	137.925.00
4.6	C0105	AQUISIÇÃO, ASSENT. E REJUNT. DE TUBO DE CONCRETO ARMADO D= 60cm	SEINFRA	M	1.000.00	149,89	149.890.00
VALOR BDI TOTAL:							343.599,30
VALOR ORÇAMENTO:							1.279.699,43
VALOR TOTAL:							1.623.298,73

Jordan Matheus Alves da Silva
JORDAN MATHEUS ALVES DA SILVA
 ENG. CIVIL, PREFEITURA GUAJUBA
 RNP: 061981361-0 CREA-CE

[Handwritten signature]



[Handwritten marks and signature]



PREFEITURA MUNICIPAL DE
Guaiúba



PREFEITURA MUNICIPAL DE GUAÍUBA

OBRA: BASE DE PREÇO CALÇAMENTO NOVO, REFORMA DE CALÇAMENTO, PIÇARRAMENTO E REDE DE ESGOTO.

END: SEDE E DISTRITOS DO MUNICÍPIO DE GUAÍUBA/CE

DATA: 21/09/2021

TABELA: SEINFRA 27.1 DESONERADA, ENCARGOS SOCIAIS: 83,85% - HORISTAS E 47,76% - MENSALISTAS

BDI = 26,85%

COMPOSIÇÃO DE PREÇOS

1.1. C1937 - PLACAS PADRÃO DE OBRA (M2)

MAO DE OBRA		FORTE	UNID	COEFICIENTE	PREÇO UNITÁRIO	TOTAL
12543	SERVENTE	SEINFRA	H	2,00000000	15,5500	31,1000
TOTAL MAO DE OBRA:						31,1000
MATERIAL		FORTE	UNID	COEFICIENTE	PREÇO UNITÁRIO	TOTAL
10537	CHAPA DE AÇO GALVANIZADA ESP. 0,3MM	SEINFRA	M2	1,02000000	35,5900	36,3018
11100	ESMALTE SINTETICO	SEINFRA	L	1,00000000	24,9900	24,9900
11691	PONTALETE / BARROTE DE 3"x3"	SEINFRA	M	4,50000000	12,6100	56,7450
11725	PREGO 15X15 (1.1/4" x 13) (APROXIMADAMENTE 672UN/KG)	SEINFRA	KG	0,15000000	15,5400	2,3310
TOTAL MATERIAL:						120,3678
VALOR:						151,47

1.2. C4992 - MOBILIZAÇÃO DE EQUIPAMENTOS EM CAVALO MECÂNICO C/ PRANCHA DE 3 EIXOS (KM)

EQUIPAMENTO	FORTE	UNID	COEFICIENTE	PREÇO UNITÁRIO	TOTAL	
10716	CAVALO MECÂNICO C/PRANC. 3 EIXOS (CHP)	SEINFRA	H	0,01250000	292,0138	3,6502
TOTAL EQUIPAMENTO:					3,6502	
VALOR:					3,65	

1.3. C4993 - DESMOBILIZAÇÃO DE EQUIPAMENTOS EM CAVALO MECÂNICO C/ PRANCHA DE 3 EIXOS (KM)

EQUIPAMENTO	FORTE	UNID	COEFICIENTE	PREÇO UNITÁRIO	TOTAL	
10716	CAVALO MECÂNICO C/PRANC. 3 EIXOS (CHP)	SEINFRA	H	0,01250000	292,0138	3,6502
TOTAL EQUIPAMENTO:					3,6502	
VALOR:					3,65	

1.4. C2872 - LOCAÇÃO DA OBRA COM AUXÍLIO TOPOGRÁFICO (ÁREA >5000 M2) (HA)

EQUIPAMENTO	FORTE	UNID	COEFICIENTE	PREÇO UNITÁRIO	TOTAL	
10700	CAMINHONETE SAVEIRO (CHP)	SEINFRA	H	2,00000000	75,0454	150,0908
10758	NÍVEL (CHP)	SEINFRA	H	4,00000000	0,6895	2,7580
10775	TEODOLITO (CHP)	SEINFRA	H	4,00000000	1,3612	5,4448
TOTAL EQUIPAMENTO:					158,2936	
MAO DE OBRA		FORTE	UNID	COEFICIENTE	PREÇO UNITÁRIO	TOTAL
10037	AJUDANTE	SEINFRA	H	4,00000000	16,7700	67,0800
12382	NIVELADOR	SEINFRA	H	4,00000000	24,5600	99,4400
12445	TOPOGRAFO	SEINFRA	H	5,00000000	30,3400	151,7000
TOTAL MAO DE OBRA:						318,2200
VALOR:						476,51

1.5. C2948 - SINALIZAÇÃO DE TRÂNSITO COM BARREIRAS (M)

MAO DE OBRA		FORTE	UNID	COEFICIENTE	PREÇO UNITÁRIO	TOTAL
10498	CARPINTEIRO	SEINFRA	H	0,10000000	20,7700	2,0770
12543	SERVENTE	SEINFRA	H	0,10000000	15,5500	1,5550
TOTAL MAO DE OBRA:						3,6320
MATERIAL		FORTE	UNID	COEFICIENTE	PREÇO UNITÁRIO	TOTAL
10196	BARROTE DE 2 1/2"x2 1/2"	SEINFRA	M	0,05000000	8,7100	0,4355
12429	TABUA DE VIROLA DE 12"x 1"	SEINFRA	M2	0,01500000	28,7200	0,4308

Handwritten signature

Handwritten mark

Handwritten signature

Handwritten signature

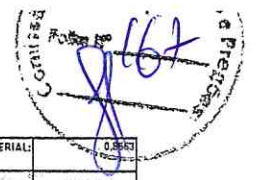

SERVICO	FONTE	UNID	COEFICIENTE	PREÇO UNITÁRIO	TOTAL	
C1280	ESMALTE DUAS DEMÃOS EM ESQUADRIAS DE MADEIRA	SEINFRA	M2	0,03000000	20,7300	0,6219
TOTAL MATERIAL:					0,6219	
TOTAL SERVIÇO:					0,6219	
VALOR:					5,12	

1.6. C2949 - SINALIZAÇÃO DE TRÂNSITO NOTURNA (M)

MAO DE OBRA	FONTE	UNID	COEFICIENTE	PREÇO UNITÁRIO	TOTAL	
12312	ELETRICISTA	SEINFRA	H	0,05000000	20,7700	1,0385
12543	SERVENTE	SEINFRA	H	0,05000000	15,5500	0,7775
TOTAL MAO DE OBRA:					1,8160	
MATERIAL	FONTE	UNID	COEFICIENTE	PREÇO UNITÁRIO	TOTAL	
10183	BALDE PLÁSTICO DE 10L	SEINFRA	UN	0,00900000	11,1400	0,1003
11181	FITA ISOLANTE	SEINFRA	M	0,01500000	0,6200	0,0123
12321	ENERGIA ELETRICA	SEINFRA	KWH	0,24000000	0,7700	0,1848
12340	FIO DE COBRE ANTICHAMA 2,5MM2	SEINFRA	M	0,30000000	1,3600	0,4080
12373	LÂMPADA INCANDESCENTE DE 100W	SEINFRA	UN	0,00800000	3,0500	0,0275
12427	SOQUETE DE RABICHO SEM CHAVE	SEINFRA	UN	0,00900000	2,2800	0,0205
TOTAL MATERIAL:					0,7534	
VALOR:					2,57	

2.3. C3233 - REGULARIZAÇÃO DO SUB-LEITO (M2)

EQUIPAMENTO	FONTE	UNID	COEFICIENTE	PREÇO UNITÁRIO	TOTAL	
10590	CAMINHÃO TANQUE 8.000 l (CHI)	SEINFRA	H	0,00112821	48,6827	0,0549
10607	COMPAC. DE PNEUS PRES. VAR. AUTOPR. (CHI)	SEINFRA	H	0,00220513	62,1534	0,1371
10610	COMPAC. PÉ DE CARNEIRO VIBRAT. AUTOPROP. (CHI)	SEINFRA	H	0,00189231	55,8815	0,0946
10625	GRADE DE DISCOS (CHI)	SEINFRA	H	0,00038462	2,7079	0,0010
10642	MOTO NIVELADORA (CHI)	SEINFRA	H	0,00000000	76,5747	0,0000
10667	TRATOR DE PNEUS (CHI)	SEINFRA	H	0,00038462	27,3511	0,0105
10698	CAMINHÃO TANQUE 8.000 l (CHP)	SEINFRA	H	0,00400000	159,4976	0,6380
10721	COMPAC. DE PNEUS PRES. VAR. AUTOPR. (CHP)	SEINFRA	H	0,00035867	179,5523	0,0645
10723	COMPAC. PÉ DE CARNEIRO VIBRAT. AUTOPROP. (CHP)	SEINFRA	H	0,00087179	170,9808	0,1491
10739	GRADE DE DISCOS (CHP)	SEINFRA	H	0,00217949	4,0798	0,0089
10756	MOTO NIVELADORA (CHP)	SEINFRA	H	0,00256410	218,3516	0,5599
10780	TRATOR DE PNEUS (CHP)	SEINFRA	H	0,00217949	97,4393	0,2124
TOTAL EQUIPAMENTO:					1,8309	
MAO DE OBRA	FONTE	UNID	COEFICIENTE	PREÇO UNITÁRIO	TOTAL	
12543	SERVENTE	SEINFRA	H	0,01282051	15,5500	0,1994
TOTAL MAO DE OBRA:					0,1994	
VALOR:					2,13	

2.5. C2896 - PAVIMENTAÇÃO EM PEDRA TOSCA S/ REJUNTAMENTO (AGREGADO ADQUIRIDO) (M2)

EQUIPAMENTO	FONTE	UNID	COEFICIENTE	PREÇO UNITÁRIO	TOTAL	
10724	COMPACTADOR DE PLACA VIBRATÓRIA HP 4 (CHP)	SEINFRA	H	0,05000000	24,0836	1,2042
10726	COMPACTADOR LISO TANDEM AUTOPELIDO (CHP)	SEINFRA	H	0,01000000	83,9284	0,8393
TOTAL EQUIPAMENTO:					2,0435	
MAO DE OBRA	FONTE	UNID	COEFICIENTE	PREÇO UNITÁRIO	TOTAL	
10445	CALCETEIRO	SEINFRA	H	0,30000000	20,7700	6,2310
12543	SERVENTE	SEINFRA	H	0,60000000	15,5500	9,3300
TOTAL MAO DE OBRA:					15,5610	
MATERIAL	FONTE	UNID	COEFICIENTE	PREÇO UNITÁRIO	TOTAL	
10111	AREIA VERMELHA	SEINFRA	M3	0,15000000	60,8800	9,1320
11600	PEDRA DE MÃO (RACHÃO)	SEINFRA	M3	0,15000000	66,0600	9,9090
TOTAL MATERIAL:					19,0410	
VALOR:					36,65	

2.7. C3449 - MEIO FIO PRÉ MOLDADO (0,07x0,30x1,00)m C/REJUNTAMENTO (M)

MAO DE OBRA	FONTE	UNID	COEFICIENTE	PREÇO UNITÁRIO	TOTAL	
12391	PEDREIRO	SEINFRA	H	0,18000000	20,7700	3,7386

Comissão
2006 F. 168

12543	SERVENTE	SEINFRA	H	0,36000000	15,5500	5,5980
TOTAL MAO DE OBRA:						9,3360
MATERIAL		FORTE	UNID	COEFICIENTE	PREÇO UNITÁRIO	TOTAL
10971	MEIO FIO PRE MOLDADO DIM.=[0,07x0,30x1,00]m	SEINFRA	M	1,00000000	12,4300	12,4300
TOTAL MATERIAL:						12,4300
SERVICO		FORTE	UNID	COEFICIENTE	PREÇO UNITÁRIO	TOTAL
C0170	ARGAMASSA DE CIMENTO E AREIA 5/PEN. TRAÇO 1:3	SEINFRA	M3	0,00100000	509,7400	0,5097
TOTAL SERVICOS:						0,5097
VALOR:						22,28

2.9. C1256 - ESCAVAÇÃO MANUAL CAMPO ABERTO EM TERRA ATÉ 2M (M3)

MAO DE OBRA		FORTE	UNID	COEFICIENTE	PREÇO UNITÁRIO	TOTAL
12543	SERVENTE	SEINFRA	H	2,93000000	15,5500	45,5615
TOTAL MAO DE OBRA:						45,5615
VALOR:						45,56

2.10. C0836 - CONCRETO NÃO ESTRUTURAL PREPARO MANUAL (M3)

MAO DE OBRA		FORTE	UNID	COEFICIENTE	PREÇO UNITÁRIO	TOTAL
12543	SERVENTE	SEINFRA	H	10,00000000	15,5500	155,5000
TOTAL MAO DE OBRA:						155,5000
MATERIAL		FORTE	UNID	COEFICIENTE	PREÇO UNITÁRIO	TOTAL
10109	AREIA MEDIA	SEINFRA	M3	0,77800000	67,5000	52,5150
10280	BRITA	SEINFRA	M3	0,95580000	76,1900	73,5843
10805	CIMENTO PORTLAND	SEINFRA	KG	220,00000000	0,5600	123,2000
TOTAL MATERIAL:						249,2993
VALOR:						404,80

2.11. C3447 - LIMPEZA DE PISO EM ÁREA URBANIZADA (M2)

MAO DE OBRA		FORTE	UNID	COEFICIENTE	PREÇO UNITÁRIO	TOTAL
12543	SERVENTE	SEINFRA	H	0,07500000	15,5500	1,1663
TOTAL MAO DE OBRA:						1,1663
VALOR:						1,17

2.14. C3233 - REGULARIZAÇÃO DO SUB-LEITO (M2)

EQUIPAMENTO		FORTE	UNID	COEFICIENTE	PREÇO UNITÁRIO	TOTAL
10590	CAMINHÃO TANQUE 8.000 l (CHI)	SEINFRA	H	0,00112821	48,8827	0,0549
10607	COMPAC. DE PNEUS PRES. VAR. AUTOPR. (CHI)	SEINFRA	H	0,00220513	62,1534	0,1371
10610	COMPAC. PÉ DE CARNEIRO VIBRAT. AUTOPROP. (CHI)	SEINFRA	H	0,00189231	55,8815	0,0948
10625	GRADE DE DISCOS (CHI)	SEINFRA	H	0,00038462	2,7079	0,0010
10642	MOTO NIVELADORA (CHI)	SEINFRA	H	0,00000000	76,5747	0,0000
10667	TRATOR DE PNEUS (CHI)	SEINFRA	H	0,00038462	27,3511	0,0105
10698	CAMINHÃO TANQUE 8.000 l (CHP)	SEINFRA	H	0,00400000	159,4976	0,6390
10721	COMPAC. DE PNEUS PRES. VAR. AUTOPR. (CHP)	SEINFRA	H	0,00035897	179,5523	0,0645
10723	COMPAC. PÉ DE CARNEIRO VIBRAT. AUTOPROP. (CHP)	SEINFRA	H	0,00087179	170,9808	0,1491
10739	GRADE DE DISCOS (CHP)	SEINFRA	H	0,00217949	4,0798	0,0089
10756	MOTO NIVELADORA (CHP)	SEINFRA	H	0,00256410	218,3516	0,5599
10780	TRATOR DE PNEUS (CHP)	SEINFRA	H	0,00217949	97,4393	0,2124
TOTAL EQUIPAMENTO:						1,8309
MAO DE OBRA		FORTE	UNID	COEFICIENTE	PREÇO UNITÁRIO	TOTAL
12543	SERVENTE	SEINFRA	H	0,01282051	15,5500	0,1994
TOTAL MAO DE OBRA:						0,1994
VALOR:						2,13

2.16. C3227 - PEDRA DE MÃO/POLIÉDRICA (M3)

EQUIPAMENTO		FORTE	UNID	COEFICIENTE	PREÇO UNITÁRIO	TOTAL
10614	COMPRESSOR DE AR 250 PCM (CHI)	SEINFRA	H	0,00000000	32,1056	0,0000
10645	PERFURATRIZ PNEUMÁTICA (CHI)	SEINFRA	H	0,00000000	20,5444	0,0000
10728	COMPRESSOR DE AR 250 PCM (CHP)	SEINFRA	H	0,0582353	103,4269	6,0839

[Handwritten signature]

[Handwritten mark]

[Handwritten signature]

Comissão nº 169
 2023
 169

10759	PERFURATRIZ PNEUMÁTICA (CHP)	SEINFRA	H	0,17647059	21,5047	3,7949
TOTAL EQUIPAMENTO:						3,7949
MAO DE OBRA						
10221	BLASTER	SEINFRA	H	0,05882353	21,8300	1,2841
12543	SERVENTE	SEINFRA	H	0,58823529	15,5500	8,1471
TOTAL MAO DE OBRA:						16,4312
MATERIAL						
10860	CORDEL DETONANTE	SEINFRA	M	1,24000000	5,2400	6,4976
12326	ESPOLETA	SEINFRA	UN	0,00900000	5,8000	0,0522
12329	ESTOPIM	SEINFRA	M	0,06000000	7,2500	0,4350
12507	DINAMITE 60%	SEINFRA	KG	0,05000000	26,0400	1,3020
12535	SÉRIE DE BROCAS 5.12 D=22MM	SEINFRA	JG	0,00050000	613,0000	0,3065
12568	DINAMITE GRANULADA	SEINFRA	KG	0,54000000	15,1600	8,1864
TOTAL MATERIAL:						15,7797
VALOR:						37,09

2.17. C2933 - RECOMPOSIÇÃO DE PAVIMENTAÇÃO EM PEDRA TOSCA S/REJUNTAMENTO (M2)

MAO DE OBRA						
10445	CALCETEIRO	SEINFRA	H	0,40000000	20,7700	8,3080
12543	SERVENTE	SEINFRA	H	0,30000000	15,5500	4,5650
TOTAL MAO DE OBRA:						12,8730
MATERIAL						
10111	AREIA VERMELHA	SEINFRA	M3	0,08000000	60,8800	4,8704
TOTAL MATERIAL:						4,8704
VALOR:						17,84

2.19. C3449 - MEIO FIO PRÉ MOLDADO (0,07x0,30x1,00)m C/REJUNTAMENTO (M)

MAO DE OBRA						
12391	PEDREIRO	SEINFRA	H	0,18000000	20,7700	3,7386
12543	SERVENTE	SEINFRA	H	0,38000000	15,5500	5,5980
TOTAL MAO DE OBRA:						9,3366
MATERIAL						
10971	MEIO FIO PRÉ MOLDADO DIM.=(0,07x0,30x1,00)m	SEINFRA	M	1,00000000	12,4300	12,4300
TOTAL MATERIAL:						12,4300
SERVIÇO						
CD170	ARGAMASSA DE CIMENTO E AREIA S/PEN. TRAÇO 1:3	SEINFRA	M3	0,00100000	509,7400	0,5097
TOTAL SERVIÇO:						0,5097
VALOR:						22,28

3.1. C2840 - INDENIZAÇÃO DE JAZIDA (M3)

MATERIAL						
12354	INDENIZAÇÃO DE JAZIDA	SEINFRA	M3	1,00000000	1,2300	1,2300
TOTAL MATERIAL:						1,2300
VALOR:						1,23

3.2. C3168 - ESCAVAÇÃO CARGA TRANSP. 1-CAT 3001 A 4000M (M3)

EQUIPAMENTO						
10576	CAMINHÃO BASCULANTE 12 M3 (CHI)	SEINFRA	H	0,00941176	47,7689	0,4496
10596	CARREGADEIRA DE PNEUS HP 180 (CHI)	SEINFRA	H	0,00019608	86,9932	0,0171
10666	TRATOR DE ESTEIRAS C/LÂMINA E ESC. HP 155 (CHI)	SEINFRA	H	0,00000000	75,8322	0,0000
10688	CAMINHÃO BASCULANTE 12 M3 (CHP)	SEINFRA	H	0,06901961	157,3247	10,8585
10710	CARREGADEIRA DE PNEUS HP 180 (CHP)	SEINFRA	H	0,00960784	282,4099	2,7134
10779	TRATOR DE ESTEIRAS C/LÂMINA E ESC. HP 155 (CHP)	SEINFRA	H	0,00980392	239,2961	2,3460
TOTAL EQUIPAMENTO:						16,3846
MAO DE OBRA						
12543	SERVENTE	SEINFRA	H	0,02941176	15,5500	0,4574
TOTAL MAO DE OBRA:						0,4574
VALOR:						16,84

Jordan

Ⓢ

Juan

Contabilidade
170

3.3. C3232 - RECONFORMAÇÃO/PATROLAGEM DA PLATAFORMA (M2)

EQUIPAMENTO		FONTES	UNID	COEFICIENTE	PREÇO UNITÁRIO	TOTAL
10642	MOTO NIVELADORA (CHI)	SEINFRA	H	0.00000000	76,5747	0.0000
10756	MOTO NIVELADORA (CHP)	SEINFRA	H	0.00027778	218,3516	0.0607
TOTAL EQUIPAMENTO:						0.0607
MAO DE OBRA		FONTES	UNID	COEFICIENTE	PREÇO UNITÁRIO	TOTAL
12543	SERVEnte	SEINFRA	H	0.00055556	15,5500	0.0086
TOTAL MAO DE OBRA:						0.0086
VALOR:						0,07

4.1. C2789 - ESCAVAÇÃO MECÂNICA SOLO DE 1A CAT. PROF. ATÉ 2.00m (M3)

EQUIPAMENTO		FONTES	UNID	COEFICIENTE	PREÇO UNITÁRIO	TOTAL
10765	RETRO ESCAVADEIRA DE PNEUS (CHP)	SEINFRA	H	0.05500000	104,1164	5,7264
TOTAL EQUIPAMENTO:						5,7264
MAO DE OBRA		FONTES	UNID	COEFICIENTE	PREÇO UNITÁRIO	TOTAL
12543	SERVEnte	SEINFRA	H	0.11000000	15,5500	1,7105
TOTAL MAO DE OBRA:						1,7105
VALOR:						7,44

4.2. C2920 - REATERRO C/COMPACTAÇÃO MECÂNICA, E CONTROLE, MATERIAL DA VALA (M3)

EQUIPAMENTO		FONTES	UNID	COEFICIENTE	PREÇO UNITÁRIO	TOTAL
10706	CAMINHÃO TANQUE 6.000 l (CHP)	SEINFRA	H	0.03500000	134,8401	4,7194
10725	COMPACTADOR DE PLACA VIBRATÓRIA HP 7 (CHP)	SEINFRA	H	0.03500000	42,1649	1,4758
TOTAL EQUIPAMENTO:						6,1952
MAO DE OBRA		FONTES	UNID	COEFICIENTE	PREÇO UNITÁRIO	TOTAL
12543	SERVEnte	SEINFRA	H	1.05000000	15,5500	16,3275
TOTAL MAO DE OBRA:						16,3275
VALOR:						22,52

4.3. C2907 - POÇO DE VISITA, C/ANÉIS DE CONCRETO, PROF. ATÉ 1.00m, D= 600mm (UN)

EQUIPAMENTO		FONTES	UNID	COEFICIENTE	PREÇO UNITÁRIO	TOTAL
10705	CAMINHÃO COMERC. EQUIP. C/GUINDASTE (CHP)	SEINFRA	H	0.10000000	126,2862	12,6286
TOTAL EQUIPAMENTO:						12,6286
MAO DE OBRA		FONTES	UNID	COEFICIENTE	PREÇO UNITÁRIO	TOTAL
12391	PEDREIRO	SEINFRA	H	1,36000000	20,7700	28,2472
12543	SERVEnte	SEINFRA	H	0,76000000	15,5500	11,8180
TOTAL MAO DE OBRA:						40,0652
MATERIAL		FONTES	UNID	COEFICIENTE	PREÇO UNITÁRIO	TOTAL
12186	TUBO CONCRETO ARMADO, CLASSE PA-1, DN= 600MM (NBR 8890:2018)	SEINFRA	M	1,00000000	117,5000	117,5000
TOTAL MATERIAL:						117,5000
SERVICO		FONTES	UNID	COEFICIENTE	PREÇO UNITÁRIO	TOTAL
C0170	ARGAMASSA DE CIMENTO E AREIA S/PEN. TRAÇO 1:3	SEINFRA	M3	0,00900000	509,7400	4,5877
C0838	CONCRETO P/VIBR., FCK 10 MPa COM AGREGADO ADQUIRIDO	SEINFRA	M3	0,04240000	375,3300	15,9140
C2854	LAJE DE FUNDO P/POÇO DE VISITA C/ANÉIS PRÉ-MOLDADO D=600mm	SEINFRA	UN	1,00000000	290,7800	290,7800
TOTAL SERVICO:						311,2817
VALOR:						481,47

4.4. C2908 - POÇO DE VISITA, C/ANÉIS DE CONCRETO, PROF. ATÉ 1.50m, D=1000mm (UN)

EQUIPAMENTO		FONTES	UNID	COEFICIENTE	PREÇO UNITÁRIO	TOTAL
10705	CAMINHÃO COMERC. EQUIP. C/GUINDASTE (CHP)	SEINFRA	H	0.30000000	126,2862	37,8859
TOTAL EQUIPAMENTO:						37,8859
MAO DE OBRA		FONTES	UNID	COEFICIENTE	PREÇO UNITÁRIO	TOTAL
12391	PEDREIRO	SEINFRA	H	1,36000000	20,7700	28,2472
12543	SERVEnte	SEINFRA	H	0,76000000	15,5500	11,8180
TOTAL MAO DE OBRA:						40,0652
MATERIAL		FONTES	UNID	COEFICIENTE	PREÇO UNITÁRIO	TOTAL
12183	TUBO CONCRETO ARMADO, CLASSE PA-1, DN=1000MM (NBR 8890:2018)	SEINFRA	M	1,00000000	229,0700	229,0700
12451	TUBO CONCRETO ARMADO D=600MM, L=400MM, CA2	SEINFRA	UN	1,00000000	47,0000	47,0000
TOTAL MATERIAL:						276,0700

Jordan

@

Jury

8

SERVICO	FONTE	UNID	COEFICIENTE	PREÇO UNITÁRIO	TOTAL
C0170	ARGAMASSA DE CIMENTO E AREIA S/PEN. TRAÇO 1:3	M3	0,04300000	509,7400	21,9198
C0838	CONCRETO P/VIBR., FCK 10 MPa COM AGREGADO ADQUIRIDO	M3	0,23550000	375,3300	88,3902
C2852	LAJE C/FURO EXCÊNTRICO DE 600 MM P/POÇO DE VISITA D=1000mm	UN	1,00000000	198,4400	198,4400
C2856	LAJE DE FUNDO P/POÇO DE VISITA C/ANÉIS PRÉ-MOLDADO D=1000mm	UN	1,00000000	499,7900	499,7900
TOTAL SERVIÇO:					808,5300
VALOR:					1,162,56

4.5. C2601 - TUBO PVC BRANCO RÍGIDO ESGOTO D=200mm (8") (M)

MAO DE OBRA	FONTE	UNID	COEFICIENTE	PREÇO UNITÁRIO	TOTAL
10043	AJUDANTE DE ENCANADOR	H	0,70000000	16,7700	11,7390
12320	ENCANADOR	H	0,70000000	20,3200	14,2240
TOTAL MAO DE OBRA:					25,9630

MATERIAL	FONTE	UNID	COEFICIENTE	PREÇO UNITÁRIO	TOTAL
12208	TUBO PVC ESGOTO BRANCO RÍGIDO D=200MM (8") - (NBR 7362)	M	1,01000000	65,3300	65,9833
TOTAL MATERIAL:					96,9833
VALOR:					91,96

4.6. C0105 - AQUISIÇÃO, ASSENT. E REJUNT. DE TUBO DE CONCRETO ARMADO D= 60cm (M)

EQUIPAMENTO	FONTE	UNID	COEFICIENTE	PREÇO UNITÁRIO	TOTAL
10746	GUINDASTE HIDRÁULICO SOBRE PNEUS HP 45 (CHP)	H	0,02700000	95,3279	2,5739
TOTAL EQUIPAMENTO:					2,5739

MAO DE OBRA	FONTE	UNID	COEFICIENTE	PREÇO UNITÁRIO	TOTAL
12391	PEDREIRO	H	0,70000000	20,7700	14,5390
12543	SERVENTE	H	0,74000000	15,5500	11,5070
TOTAL MAO DE OBRA:					26,0460

MATERIAL	FONTE	UNID	COEFICIENTE	PREÇO UNITÁRIO	TOTAL
10109	AREIA MEDIA	M3	0,00490000	67,5000	0,3308
10805	CIMENTO PORTLAND	KG	1,94000000	0,5500	1,0654
12186	TUBO CONCRETO ARMADO, CLASSE PA-1, DN= 600MM (NBR 8890:2018)	M	1,02000000	117,5000	119,8500
TOTAL MATERIAL:					121,2462
VALOR:					149,89

Jordan

Juan



e *J*



PREFEITURA MUNICIPAL DE
Guaiúba



PREFEITURA MUNICIPAL DE GUAÍÚBA

OBRA: BASE DE PREÇO CALÇAMENTO NOVO, REFORMA DE CALÇAMENTO, PIÇARRAMENTO E REDE DE ESGOTO.

DATA: 21/09/2021

TABELA: SEINFRA 27.1 DESONERADA, ENCARGOS SOCIAIS: 83,85% - HORISTAS E 47,76% - MENSALISTAS

BDI = 26,85%

COMPOSIÇÃO DE BDI

COD	DESCRIÇÃO	%
	Despesas Indiretas	
AC	Administração central	3,80
DF	Despesas financeiras	1,02
R	Riscos	0,50
	Despesas Indiretas	5,32

	Benefício	
S + G	Garantia/seguros	0,32
L	Lucro	6,64
	Benefício	6,96

I	Impostos	
	PIS	0,65
	COFINS	3,00
	ISS (5% Sobre 60% do valor da nota fiscal)	3,00
	CPRB (4,5%, Apenas quando tiver desoneração INSS)	4,50
	TOTAL DOS IMPOSTOS	11,15

BDI =	26,85%
--------------	---------------

$$BDI = \frac{(1 + AC + S + R + G)(1 + DF)(1 + L)}{(1 - I)} - 1$$

JORDAN MATEUS ALVES DA SILVA
ENG. CIVIL PREFEITURA GUAÍÚBA
RNP: 061991361-0 CREA-CE



PREFEITURA MUNICIPAL DE
Guaiúba

PREFEITURA MUNICIPAL DE GUAÍÚBA

OBRA: BASE DE PREÇO CALÇAMENTO NOVO, REFORMA DE CALÇAMENTO, PIÇARRAMENTO E REDE DE ESGOTO.

END: SEDE E DISTRITOS DO MUNICÍPIO DE GUAÍÚBA/CE

DATA: 21/09/2021

TABELA: SEINFRA 27.1 DESONERADA, ENCARGOS SOCIAIS: 83,85% - HORISTAS E 47,76% - MENSALISTAS

ENCARGOS SOCIAIS SOBRE A MÃO DE OBRA (COM DESONERAÇÃO)

CÓDIGO	DESCRIÇÃO	HORISTA	MENSALISTA
		%	%
GRUPO A			
A1	INSS	0,00	0,00
A2	SESI	1,50	1,50
A3	SENAI	1,00	1,00
A4	INCRA	0,20	0,20
A5	SEBRAE	0,60	0,60
A6	Salário Educação	2,50	2,50
A7	Seguro Contra Acidentes de Trabalho	3,00	3,00
A8	FGTS	8,00	8,00
A	Total dos Encargos Sociais Básicos	16,80	16,80
GRUPO B			
B1	Repouso Semanal Remunerado	17,84	0,00
B2	Feriados	3,71	0,00
B3	Auxílio-Enfermidade	0,87	0,67
B4	13º Salário	10,80	8,33
B5	Licença Paternidade	0,07	0,06
B6	Faltas Justificadas	0,72	0,56
B7	Dias de Chuva	1,55	0,00
B8	Auxílio Acidente de Trabalho	0,11	0,08
B9	Férias Gozadas	8,71	6,73
B10	Salário Maternidade	0,03	0,03
B	Total dos Encargos Sociais que recebem Incidências de A	44,41	16,46
GRUPO C			
C1	Aviso Prévio Indenizado	5,40	4,17
C2	Aviso Prévio Trabalhado	0,13	0,10
C3	Férias Indenizadas	4,85	3,75
C4	Depósito Rescisão sem Justa Causa	3,90	3,01
C5	Indenização Adicional	0,45	0,35
C	Total dos Encargos Sociais que não recebem incidências de A	14,73	11,38
GRUPO D			
D1	Reincidência de Grupo A sobre Grupo B	7,46	2,77
D2	Reincidência de Grupo A sobre Aviso Prévio Trabalhado e Reincidência	0,45	0,35
D	Total de Reincidências de um grupo sobre o outro	7,91	3,12
GRUPO E			
E1			
E1	Total dos Encargos Sociais Complementares	0,00	0,00
TOTAL (A + B + C + D + E)		83,85	47,76



JORDAN MATHEUS ALVES DA SILVA
ENG. CIVIL PREFEITURA GUAÍÚBA
RNP: 061981361-0 CREA-CE

Alves da Silva

[Handwritten signature]

[Handwritten signature]



Mapa - Vias Públicas da Sede, Guaiúba /
CE

Jordan Mathheus Chaves da Silva
Elaboração: Jordan Mathheus Alves da Silva
Engenheiro Civil da Prefeitura de Guaiúba
RNP: 061981361-0 CREA-CE

Legenda

- Bairros - Sede
- Vias
- Asfalto
 - Calçamento
 - Terra Batida



Projeção Universal Transversa de Mercator
Datum Horizontal: SIRGAS 2000, Zona 24S
Datum Vertical: Mareógrafo de Imbituba

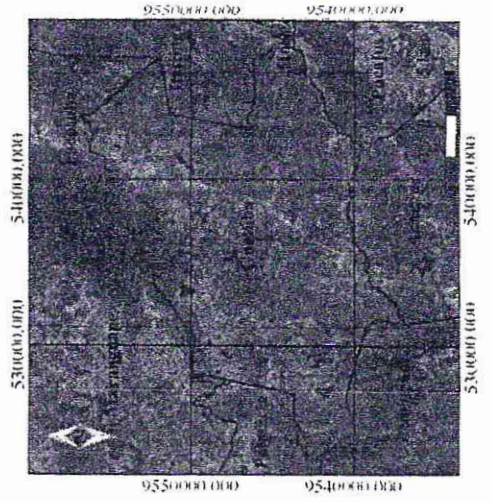

Fonte: IBGE (2020), Google Earth (2021)



540000.000

Handwritten signature and initials

**Mapa - Vias Públicas do distrito Baú,
 Guaiúba / CE**

Jordan Mathews Alves da Silva
 Elaboração: Jordan Mathews Alves da Silva
 Engenheiro Civil da Prefeitura de Guaiúba
 RNP: 061981361-0 CREA-CE

Legenda

- Distrito Sede
- Vias**
- Asfalto
- Calçamento
- Terra Batida



Projeção Universal Transversa de Mercator
 Datum Horizontal: SIRGAS 2000, Zona 24S
 Datum Vertical: Marégrafo de Imbituba

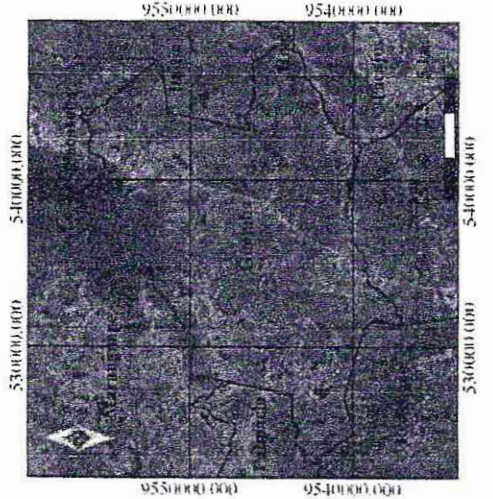

Fonte: IBGE (2020), Google Earth (2021)

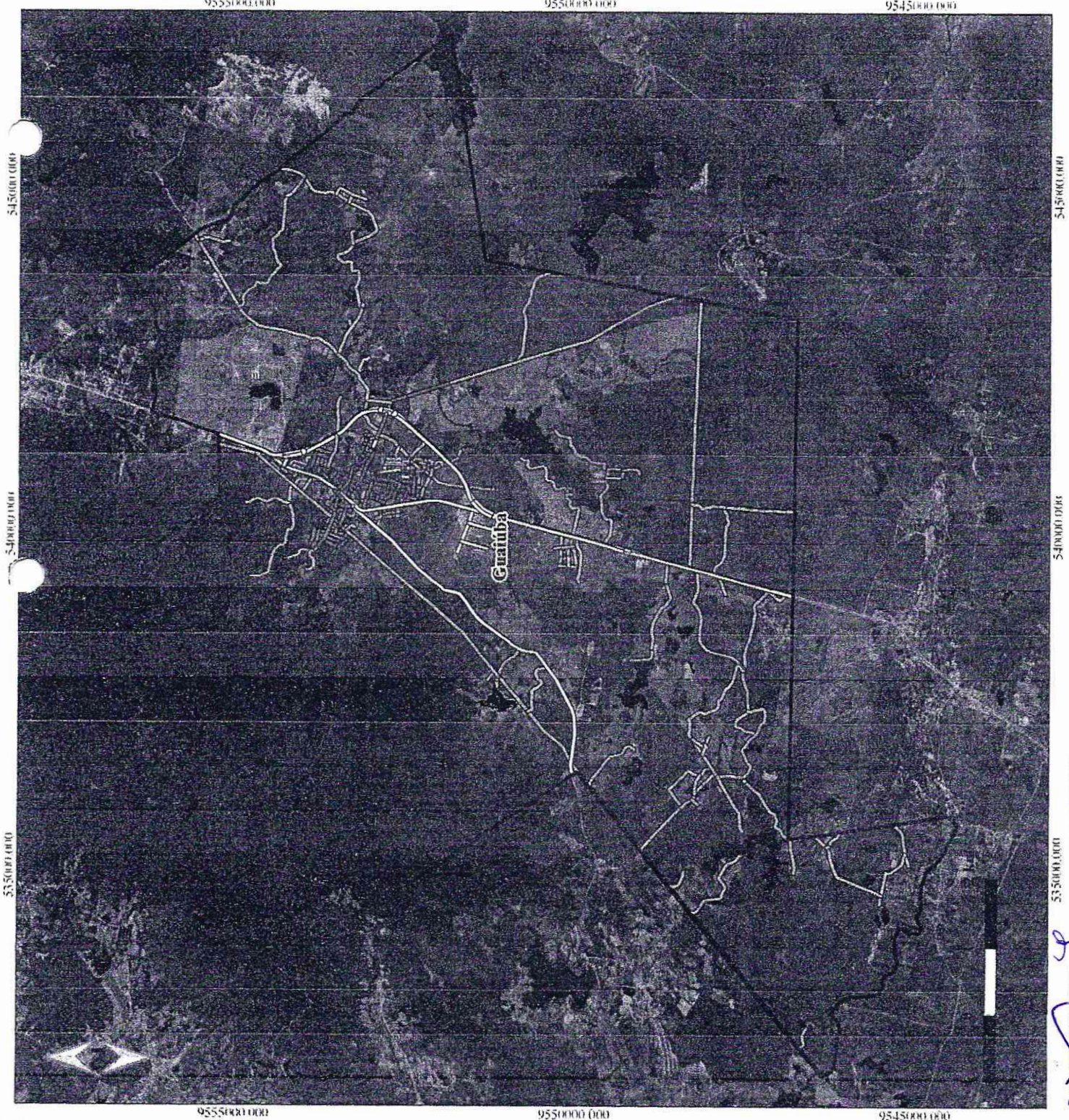

535000.000

540000.000

545000.000

9545000.000

9550000.000

9555000.000

[Handwritten signature]



PREFEITURA MUNICIPAL DE
Guaiúba
HUMANIZAR, DESENVOLVER E PROSPERAR.

Mapa - Vias Públicas do distrito Água Verde, Guaiúba / CE

Jordan Mathews
Elaboração: *Jordan Mathews Alves da Silva*
Engenheiro Civil da Prefeitura de Guaiúba
RNP: 061981361-0 CREA-CE

Legenda

Distrito Água Verde

Vias

Asfalto

Calçamento

Terra Batida



Projeção Universal Transversa de Mercator
Datum Horizontal: SIRGAS 2000, Zona 24S
Datum Vertical: Marégrafo de Imbituba

