

# ORÇAMENTO - CURVA ABC DE SERVIÇOS

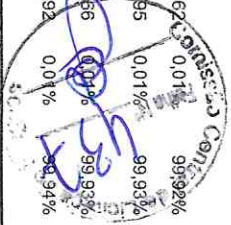

OBRA:	CONSTRUÇÃO DE QUADRA COBERTA COM VESTIÁRIO		
LOCAL:	LOCALIDADE DE MATA FRESCA, GUAUBÁ/CE		
DATA:	FONTE	VERSÃO	BDI:
	ORSE	202405	29,79%
	SEINFRA	023.1 COM DESONERAÇÃO	
	SINAPI	202405 COM DESONERAÇÃO	
	Própria		0,00%
			0,00%

30	DESCRIÇÃO	FONTE	TIPO	UNIDADE	QUANTIDADE	PREÇO UNITÁRIO	PREÇO TOTAL	%	ACUMUL. %	CL
12	LUMINÁRIA TIPO PLAFON CIRCULAR, DE SOBREPOR, COM LED DE 12/13 W - FORNECIMENTO E INSTALAÇÃO. AF_03/2022	SINAPI	Serviço	UN	7,00	R\$ 38,57	R\$ 269,99	0,02%	99,74%	C
1	TUBO, PVC, SOLDÁVEL, DN 20MM, INSTALADO EM RAMAL DE DISTRIBUIÇÃO DE ÁGUA - FORNECIMENTO E INSTALAÇÃO. AF_06/2022	SINAPI	Serviço	M	20,00	R\$ 13,11	R\$ 262,20	0,02%	99,76%	C
0	CAIXA RETANGULAR 4" X 2" PVC	SINAPI	Serviço	UN	12,00	R\$ 20,91	R\$ 250,92	0,01%	99,77%	C
6	DISJUNTOR MONOPOLAR EM QUADRO DE DISTRIBUIÇÃO 25A	SEINFRA	Serviço	UN	8,00	R\$ 31,23	R\$ 249,84	0,01%	99,78%	C
8	CURVA CURTA 90 GRAUS, PVC, SERIE NORMAL, ESGOTO PREDIAL, DN 40 MM, JUNTA SOLDÁVEL, FORNECIDO E INSTALADO EM RAMAL DE DESCARGA OU RAMAL DE ESGOTO SANITÁRIO. AF_08/2022	SINAPI	Serviço	UN	16,00	R\$ 15,32	R\$ 245,12	0,01%	99,80%	C
101	JOELHO DE REDUÇÃO, PVC, ROSCAVEL COM BUCHA DE LATAO, 90 GRAUS, 25 MM X 1/2", PARA ÁGUA FRIA PREDIAL	Composição	Serviço	UN	16,00	R\$ 14,94	R\$ 239,04	0,01%	99,81%	C
2	TOMADA ALTA DE EMBUTIR (1 MÓDULO), 2P+T 10 A, INCLUINDO SUPORTE E PLACA - FORNECIMENTO E INSTALAÇÃO. AF_03/2023	SINAPI	Serviço	UN	4,00	R\$ 54,67	R\$ 218,68	0,01%	99,83%	C
2	DISJUNTOR MONOPOLAR EM QUADRO DE DISTRIBUIÇÃO 10A	SEINFRA	Serviço	UN	7,00	R\$ 31,23	R\$ 218,61	0,01%	99,84%	C
5	DISJUNTOR MONOPOLAR EM QUADRO DE DISTRIBUIÇÃO 20A	SEINFRA	Serviço	UN	5,00	R\$ 31,23	R\$ 156,15	0,01%	99,85%	C
7	Junção PVC esgoto 50mm x 40mm, fornecimento e instalação	SINAPI	Serviço	UN	6,00	R\$ 26,00	R\$ 156,00	0,01%	99,86%	C
3	RALO SIFONADO, PVC, DN 100 X 40 MM, JUNTA SOLDÁVEL, FORNECIDO E INSTALADO EM RAMAL DE DESCARGA OU EM RAMAL DE ESGOTO SANITÁRIO. AF_08/2022	SINAPI	Serviço	UN	6,00	R\$ 25,36	R\$ 152,16	0,01%	99,87%	C
1	JOELHO PVC BRANCO P/ESGOTO D=40mm (1 1/2")	SEINFRA	Serviço	UN	7,00	R\$ 20,55	R\$ 143,85	0,01%	99,87%	C
9	QUADRO DE MEDIÇÃO PADRÃO COELCE - PADRÃO POPULAR	SEINFRA	Serviço	UN	1,00	R\$ 137,91	R\$ 137,91	0,01%	99,88%	C
7	CAIXA OCTOGONAL 3" X 3", PVC, INSTALADA EM LAJE - FORNECIMENTO E INSTALAÇÃO. AF_03/2023	SINAPI	Serviço	UN	7,00	R\$ 17,94	R\$ 125,58	0,01%	99,89%	C
7	LUVA PVC SOLD. AZUL C/ROSCA MET. D=25mmX3/4"	SEINFRA	Serviço	UN	8,00	R\$ 15,00	R\$ 120,00	0,01%	99,90%	C
4	Joelho PVC 90° com anel 40mm x 1 1/2", fornecimento e instalação	SINAPI	Serviço	UN	10,00	R\$ 11,94	R\$ 119,40	0,01%	99,90%	C
1	JOELHO 90 GRAUS, PVC, SOLDÁVEL, DN 50MM, INSTALADO EM PRUMADA DE ÁGUA - FORNECIMENTO E INSTALAÇÃO. AF_06/2022	SINAPI	Serviço	UN	6,00	R\$ 17,31	R\$ 103,86	0,01%	99,91%	C
8	TERMINAL DE VENTILAÇÃO, PVC, SÉRIE NORMAL, ESGOTO PREDIAL, DN 50 MM, JUNTA SOLDÁVEL, FORNECIDO E INSTALADO EM PRUMADA DE ESGOTO SANITÁRIO OU VENTILAÇÃO. AF_08/2022	SINAPI	Serviço	UN	8,00	R\$ 12,78	R\$ 102,24	0,01%	99,92%	C
3	UNIÃO PVC SOLD. MARRON D= 50mm (1 1/2")	SEINFRA	Serviço	UN	2,00	R\$ 50,31	R\$ 100,62	0,01%	99,92%	C
1	JOELHO 90 GRAUS, PVC, SOLDÁVEL, DN 25MM, INSTALADO EM PRUMADA DE ÁGUA - FORNECIMENTO E INSTALAÇÃO. AF_06/2022	SINAPI	Serviço	UN	15,00	R\$ 6,33	R\$ 94,95	0,01%	99,93%	C
2	ENGATE PLÁSTICO (INSTALADO)	SEINFRA	Serviço	UN	6,00	R\$ 15,61	R\$ 93,66	0,01%	99,93%	C
5	LUVA REDUÇÃO PVC SOLDÁVEL MARRON D= 40X32mm (1 1/4"X1")	SEINFRA	Serviço	UN	4,00	R\$ 23,23	R\$ 92,92	0,01%	99,94%	C



O AGOSTO, Nº 53 CENTRO, CEP: 61890-000  
 .359.535/0001-32  
 5) 992658924  
 albinele@matãofresca.ce.gov.br

*(Handwritten signature)*

# ORÇAMENTO - CURVA ABC DE SERVIÇOS



**OBRA:** CONSTRUÇÃO DE QUADRA COBERTA COM VESTIÁRIO  
**LOCAL:** LOCALIDADE DE MATA FRESCA, GUAUBACE

**DATA:** **BDI:** 29,79%  
**VERSAO:** 2024/05  
**HORA:** 112,54%  
**MES:** 70,11%  
**ORSE:** 2024/05  
**028:1 COM DESONERAÇÃO:** 84,44%  
**47,48%  
 SINAPI:** 2024/05 COM DESONERAÇÃO 85,06%  
**47,67%  
 PROPRIA:** 0,00%  
**0,00%**

ÍD	DESCRIÇÃO	FONTE	TIPO	UNIDADE	QUANTIDADE	PREÇO UNITÁRIO	PREÇO TOTAL	%	ACUMUL. %	CL
2	TE REDUÇÃO PVC SOLDÁVEL DE 50X40MM PARA AGUA FRIA	SEINFRA	Serviço	UN	2,00	R\$ 46,18	R\$ 92,36	0,01%	99,94%	C
4	UNIÃO PVC SOLD. MARRON D= 20mm (1/2")	SEINFRA	Serviço	UN	6,00	R\$ 15,25	R\$ 91,50	0,01%	99,95%	C
3	TE REDUÇÃO PVC SOLDÁVEL DE 32X25 MM PARA AGUA FRIA	SEINFRA	Serviço	UN	4,00	R\$ 21,96	R\$ 87,84	0,01%	99,95%	C
2	JOELHO 90 GRAUS, PVC, SOLDÁVEL, DN 32MM, INSTALADO EM PRUMADA DE AGUA - FORNECIMENTO E INSTALAÇÃO. AF_06/2022	SINAPI	Serviço	UN	8,00	R\$ 9,93	R\$ 79,44	0,00%	99,96%	C
3	ADAPTADOR PVC P/ REGISTRO 25mm (3/4")	SEINFRA	Serviço	UN	12,00	R\$ 6,59	R\$ 79,08	0,00%	99,96%	C
7	REGISTRO DE GAVETA BRUTO D= 20mm (3/4")	SEINFRA	Serviço	UN	1,00	R\$ 74,97	R\$ 74,97	0,00%	99,97%	C
2	TÊ DE REDUÇÃO, PVC, SOLDÁVEL, DN 32MM X 25MM, INSTALADO EM PRUMADA DE AGUA - FORNECIMENTO E INSTALAÇÃO. AF_06/2022	SINAPI	Serviço	UN	4,00	R\$ 17,24	R\$ 68,96	0,00%	99,97%	C
02	JOELHO DE REDUÇÃO, PVC SOLDÁVEL, 90 GRAUS, 32 MM X 25 MM, PARA AGUA FRIA PREDIAL	Composição	Serviço	UN	4,00	R\$ 16,61	R\$ 66,44	0,00%	99,98%	C
3	ADAPTADOR PVC P/ REGISTRO 50mm (1 1/2")	SEINFRA	Serviço	UN	4,00	R\$ 15,28	R\$ 61,12	0,00%	99,98%	C
04	Bucha PVC de redução soldável longa 40mm x 25mm, fornecimento e instalação	Composição	Serviço	UN	4,00	R\$ 14,46	R\$ 57,84	0,00%	99,98%	C
1	TOMADA ALTA DE EMBUTIR (1 MÓDULO), 2P+T 20 A, INCLUINDO SUPORTE E PLACA - FORNECIMENTO E INSTALAÇÃO. AF_03/2023	SINAPI	Serviço	UN	1,00	R\$ 57,52	R\$ 57,52	0,00%	99,99%	C
1	ADAPTADOR PVC P/ REGISTRO 40mm (1 1/4")	SEINFRA	Serviço	UN	4,00	R\$ 14,16	R\$ 56,64	0,00%	99,99%	C
4	Bucha de redução curta de pvc rígido soldável, marrom, diâm = 50 x 40mm	ORSE	Serviço	un	4,00	R\$ 13,91	R\$ 55,64	0,00%	99,99%	C
3	Curva 45° curta em pvc rígido c/ anéis, diâm = 100mm	ORSE	Serviço	un	1,00	R\$ 38,98	R\$ 38,98	0,00%	100,00%	C
1	LUVA PVC SOLD. MARRON D= 32mm (1")	SEINFRA	Serviço	UN	4,00	R\$ 9,25	R\$ 37,00	0,00%	100,00%	C
1	ADAPTADOR PVC P/ REGISTRO 32mm (1")	SEINFRA	Serviço	UN	4,00	R\$ 8,09	R\$ 32,36	0,00%	100,00%	C

**Subtotal até 100,00%:** R\$ 1.698.363,69  
**Outros:** R\$ 0,01  
**Valor total do Orçamento:** R\$ 1.698.363,70



) AUGUSTO, Nº 53 CENTRO, CEP. 61890-000  
 369.535/0001-32  
 992658924  
 ibineite@guaiubace.gov.br

JOSE RIBAMAR  
 ALVO DO ARANHO,  
 0,87144193

# CRONOGRAMA FÍSICO-FINANCEIRO



OBRA:	CONSTRUÇÃO DE QUADRA COBERTA COM VESTIÁRIO		DATA:	BDI: 29,79%	
LOCAL:	LOCALIDADE DE MATA FRESCA, GUAUBÁ/CE		FONTE:	VERSÃO	
			ORSE	2024/05	
			SEINFRA	028.1 COM DESONERAÇÃO	
			SINAPI	2024/05 COM DESONERAÇÃO	
			Compreensão Duplidade	PRÓPRIA	
			HORA	MES	
			112,54%	70,11%	
			84,44%	47,48%	
			85,08%	47,87%	
			0,00%	0,00%	

DESCRIÇÃO	VALOR (R\$)	MÊS						Total parcela
		1	2	3	4	5	6	
SERVIÇOS PRELIMINARES	R\$ 14.470,13	100,00 % R\$ 14.470,13	50,00 % R\$ 7.235,07					R\$ 14.470,13
MOVIMENTO DE TERRA	R\$ 246.647,74	50,00 % R\$ 123.323,87	50,00 % R\$ 123.323,87					R\$ 246.647,74
FUNDAÇÕES	R\$ 85.891,59		50,00 % R\$ 42.945,80	50,00 % R\$ 42.945,79				R\$ 85.891,59
ESTRUTURAS	R\$ 123.173,44			50,00 % R\$ 61.586,72	50,00 % R\$ 61.586,72			R\$ 123.173,44
PAREDES E PAINÉIS	R\$ 207.601,05				50,00 % R\$ 103.800,53	50,00 % R\$ 103.800,52		R\$ 207.601,05
PISOS	R\$ 209.001,50					100,00 % R\$ 209.001,50		R\$ 209.001,50
REVESTIMENTOS	R\$ 69.195,62					50,00 % R\$ 34.597,81	50,00 % R\$ 34.597,81	R\$ 69.195,62
ESQUADRIAS E FERRAGENS	R\$ 40.410,70					100,00 % R\$ 40.410,70		R\$ 40.410,70
COBERTURA	R\$ 348.769,24			50,00 % R\$ 174.384,62	50,00 % R\$ 174.384,62			R\$ 348.769,24
ÁGUAS PLUVIAIS	R\$ 9.939,22				100,00 % R\$ 9.939,22			R\$ 9.939,22
INSTALAÇÕES ELÉTRICAS	R\$ 35.717,11				50,00 % R\$ 17.858,56	50,00 % R\$ 17.858,55		R\$ 35.717,11
INSTALAÇÕES HIDROSSANITÁRIAS	R\$ 40.748,96				50,00 % R\$ 20.374,48	50,00 % R\$ 20.374,48		R\$ 40.748,96
PINTURA	R\$ 6.795,11					50,00 % R\$ 3.397,56	50,00 % R\$ 3.397,55	R\$ 6.795,11
DIVERSOS	R\$ 141.828,29					50,00 % R\$ 70.914,15	50,00 % R\$ 70.914,14	R\$ 141.828,29
ADMINISTRAÇÃO DA OBRA	R\$ 118.174,00	16,66 % R\$ 19.687,79	16,66 % R\$ 19.687,79	16,66 % R\$ 19.687,79	16,66 % R\$ 19.687,79	16,70 % R\$ 19.735,05		R\$ 118.174,00
	R\$ 1.698.363,70	R\$ 157.481,79	R\$ 343.439,25	R\$ 642.044,17	R\$ 1.049.676,09	R\$ 1.529.308,45	R\$ 1.698.363,70	R\$ 1.698.363,70



C AUGUSTO, Nº 53 CENTRO, CEP: 61890-000  
 .359.535/0001-32  
 5) 992658924  
 3b1n1etele@guaubá.ce.gov.br

JOSE RIBAMAR  
 ALDO ANTONIO  
 02/07/14/1539

$$BDI = 29,79\% \left( \frac{((1 + (AC + R + S + G)) \times (1 + DF) \times (1 + I)) - 1}{(1 - I)} \right)$$

I	Impostos	0,65%
	PIS	3,00%
	COFINS	3,00%
	ISS	4,50%
	CPRB (4,5 %, Apenas quando tiver desoneração INSS)	11,15%
	<b>TOTAL</b>	

S+G	Benefícios	0,80%
	Seguros / Garantia	7,40%
	Lucro	8,20%
	<b>TOTAL</b>	

AC	Despesas Indiretas	4,00%
	Administração central	1,23%
	Despesas financeiras	1,27%
	Riscos	6,50%
	<b>TOTAL</b>	

COD	DESCRIÇÃO	%
-----	-----------	---

	OBRA:	CONSTRUÇÃO DE QUADRA COBERTA COM VESTIÁRIO	FONTE: VERSÃO: DATA: BDI : 29,79%
	LOCAL:	LOCALIDADE DE MATA FRESCA, GUAUBACE	PROPRIA: 000% SINAPI: 2024/05 COM DESONERAÇÃO: 47,87% SINIFRA: 026,1 COM DESONERAÇÃO: 84,41% ORSE: 2024/05: 70,11% HORA: 70,11% MES:
<b>COMPOSIÇÃO DO BDI</b>			

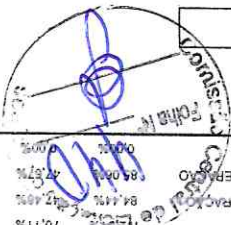

A + B + C + D = 85,06% 47,67%

COD	DESCRIÇÃO	HORISTA %	MENSALISTA %
<b>GRUPO A</b>			
A1	INSS	0,00%	0,00%
A2	SESI	0,00%	0,00%
A3	SENAI	1,50%	1,50%
A4	INCRA	1,00%	1,00%
A5	SEBRAE	0,20%	0,20%
A6	Salário Educação	0,60%	0,60%
A7	Seguro Contra Acidentes de Trabalho	2,50%	2,50%
A8	FGTS	3,00%	3,00%
A9	SECONCI	8,00%	8,00%
<b>TOTAL</b>		<b>16,80%</b>	<b>16,80%</b>
<b>GRUPO B</b>			
B1	Repouso Semanal Remunerado	17,66%	0,00%
B2	Ferados	3,71%	0,00%
B3	Auxílio - Enfermidade	0,66%	0,64%
B4	13º Salário	11,10%	8,33%
B5	Licença Paternidade	0,06%	0,04%
B6	Faltas Justificadas	0,74%	0,56%
B7	Dias de Chuvas	1,66%	0,00%
B8	Auxílio Acidente de Trabalho	0,10%	0,08%
B9	Férias Gozadas	13,56%	10,18%
B10	Salário Maternidade	0,04%	0,03%
<b>TOTAL</b>		<b>49,69%</b>	<b>19,86%</b>
<b>GRUPO C</b>			
C1	Aviso Prévio Indenizado	5,56%	4,17%
C2	Aviso Prévio Trabalhado	0,13%	0,10%
C3	Férias Indenizadas	0,94%	0,71%
C4	Depósito Rescisão Sem Justa Causa	2,65%	1,99%
C5	Indenização Adicional	0,47%	0,35%
<b>TOTAL</b>		<b>9,75%</b>	<b>7,32%</b>
<b>GRUPO D</b>			
D1	Reincidência de Grupo A sobre Grupo B	8,35%	3,34%
D2	Reincidência de Grupo A sobre Aviso Prévio Indenizado e Reincidência do FGTS sobre Aviso Prévio Indenizado	0,47%	0,35%
<b>TOTAL</b>		<b>8,82%</b>	<b>3,69%</b>

ORRA:		LOCAL:	
CONSTRUÇÃO DE QUADRA COBERTA COM VESTIÁRIO		LOCALIDADE DE MATA FRESCA, GUAIABA/CE	
<b>TABELA DE ENCARGOS SOCIAIS</b>			
ORSE	SEINFRA	PROPRIA	PROPRIA
008.1 COM DESONERAÇÃO	2024/05	2024/05 COM DESONERAÇÃO	2024/05
34,44%	112,54%	85,06%	0,00%
47,48%	70,11%	47,67%	0,00%
DATA: BDI : 29,79%		HORA MES	
		112,54% 70,11%	

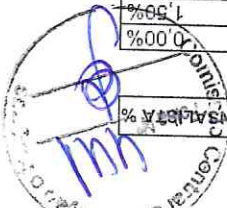

A + B + C + D = 84,44% 47,48%

GRUPO D			
D1	Reincidência de Grupo A sobre Grupo B	8,12%	3,20%
D2	Reincidência de Grupo A sobre Aviso Prévio Trabalhado e Reincidência do FGTS sobre Aviso Prévio Indenizado	0,46%	0,35%
<b>TOTAL</b>		<b>8,58%</b>	<b>3,55%</b>

GRUPO C			
C1	Aviso Prévio Indenizado	5,52%	4,17%
C2	Aviso Prévio Trabalhado	0,13%	0,10%
C3	Férias Indenizadas	1,72%	1,30%
C4	Depósito Rescisão Sem Justa Causa	2,87%	2,17%
C5	Indenização Adicional	0,46%	0,35%
<b>TOTAL</b>		<b>10,70%</b>	<b>8,09%</b>

GRUPO B			
B1	Repouso Semanal Remunerado	17,85%	0,00%
B2	Fenômenos	3,71%	0,00%
B3	Auxílio - Enfermidade	0,87%	0,66%
B4	13º Salário	11,03%	8,33%
B5	Licença Paternidade	0,07%	0,05%
B6	Faltas Justificadas	0,74%	0,56%
B7	Dias de Chuvas	1,59%	0,00%
B8	Auxílio Acidente de Trabalho	0,11%	0,08%
B9	Férias Gozadas	12,35%	9,33%
B10	Salário Maternidade	0,04%	0,03%
<b>TOTAL</b>		<b>48,36%</b>	<b>19,04%</b>

GRUPO A			
A1	INSS	0,00%	0,00%
A2	SESI	1,50%	1,50%
A3	SENAI	1,00%	1,00%
A4	INCRRA	0,20%	0,20%
A5	SEBRAE	0,60%	0,60%
A6	Salário Educação	2,50%	2,50%
A7	Seguro Contra Acidentes de Trabalho	3,00%	3,00%
A8	FGTS	8,00%	8,00%
A9	SECONCI	0,00%	0,00%
<b>TOTAL</b>		<b>16,80%</b>	<b>16,80%</b>

ORRA:	LOCAL:	CONSTRUÇÃO DE QUADRA COBERTA COM VESTIÁRIO	
		LOCALIDADE DE MATÁ FRESCA, GUAIUBA/CE	
		Fonte	VERSÃO
		ORSE	202405
		SEINFRA	028.1 COM DESONERAÇÃO
		SINAPI	202405 COM DESONERAÇÃO
		Composição	PROPRIA
			0,00%
			0,00%
			47,48%
			84,44%
			47,48%
			70,11%
			112,54%
			29,79%
			BDI : 29,79%

## TABELA DE ENCARGOS SOCIAIS



A + B + C + D = 112,54% 70,11%

COD	DESCRIÇÃO	HORISTA %	MENSALISTA %
<b>GRUPO A</b>			
A1	INSS	20,00%	1,50%
A2	SESI	1,00%	1,00%
A3	SENAI	1,00%	1,00%
A4	INCRA	0,20%	0,20%
A5	SEBRAE	0,60%	0,60%
A6	Salário Educação	2,50%	2,50%
A7	Seguro Contra Acidentes de Trabalho	3,00%	3,00%
A8	FGTS	8,00%	8,00%
A9	SECONCI	0,00%	0,00%
<b>TOTAL</b>		<b>36,80%</b>	<b>36,80%</b>
<b>GRUPO B</b>			
B1	Repouso Semanal Remunerado	17,87%	0,00%
B2	Ferados	3,93%	0,00%
B3	Auxílio - Enfermidade	0,85%	0,64%
B4	13º Salário	10,98%	8,33%
B5	Licença Paternidade	0,06%	0,04%
B6	Faltas Justificadas	0,73%	0,56%
B7	Dias de Chuvas	1,51%	0,00%
B8	Auxílio Acidente de Trabalho	0,10%	0,08%
B9	Férias Gozadas	11,37%	8,64%
B10	Salário Maternidade	0,04%	0,03%
<b>TOTAL</b>		<b>47,44%</b>	<b>18,32%</b>
<b>GRUPO C</b>			
C1	Aviso Prévio Indenizado	4,83%	3,67%
C2	Aviso Prévio Trabalhado	0,11%	0,09%
C3	Férias Indenizadas	2,35%	1,79%
C4	Depósito Rescisão Sem Justa Causa	2,71%	2,06%
C5	Indenização Adicional	0,41%	0,31%
<b>TOTAL</b>		<b>10,41%</b>	<b>7,92%</b>
<b>GRUPO D</b>			
D1	Reincidência de Grupo A sobre Grupo B	17,46%	6,74%
D2	Reincidência de Grupo A sobre Aviso Prévio Trabalhado e Reincidência do FGTS sobre Aviso Prévio Indenizado	0,43%	0,33%
<b>TOTAL</b>		<b>17,89%</b>	<b>7,07%</b>

TABELA DE ENCARGOS SOCIAIS		OBRA:	LOCAL:
		CONSTRUÇÃO DE QUADRA COBERTA COM VESTIÁRIO	LOCALIDADE DE MATA FRESCA, GUAUBA/CE
ORÇ	VERSAO	ORÇ	VERSAO
2024/05	2024/05	2024/05	2024/05
SEINFRA	SEINFRA	SINAPI	PROPRIA
028.1 COM DESONERAÇÃO	028.1 COM DESONERAÇÃO	2024/05 COM DESONERAÇÃO	0,00%
84,41%	84,41%	47,67%	47,67%
112,54%	112,54%	70,11%	70,11%
MES	HORA	MES	HORA
BDI : 29,70%			



443  
 028.1  
 028.1  
 028.1

PLANTA LAYOUT ESCOLA 1120

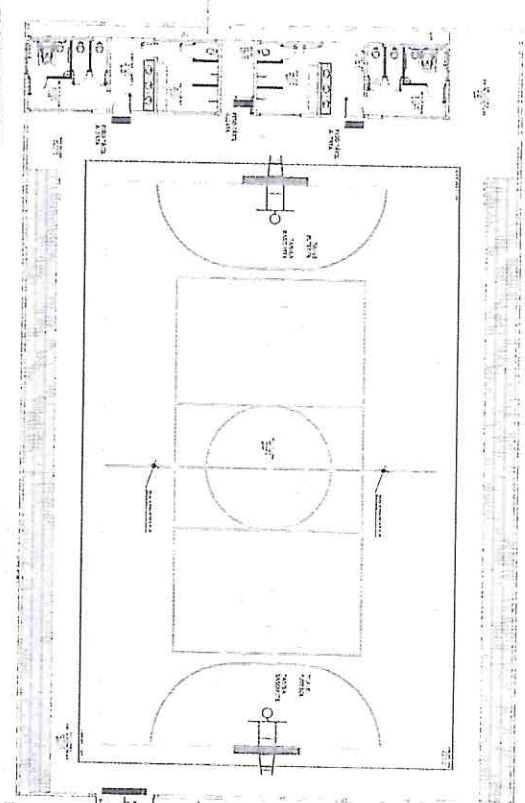

PLANTA BAIXA ESCOLA 1120

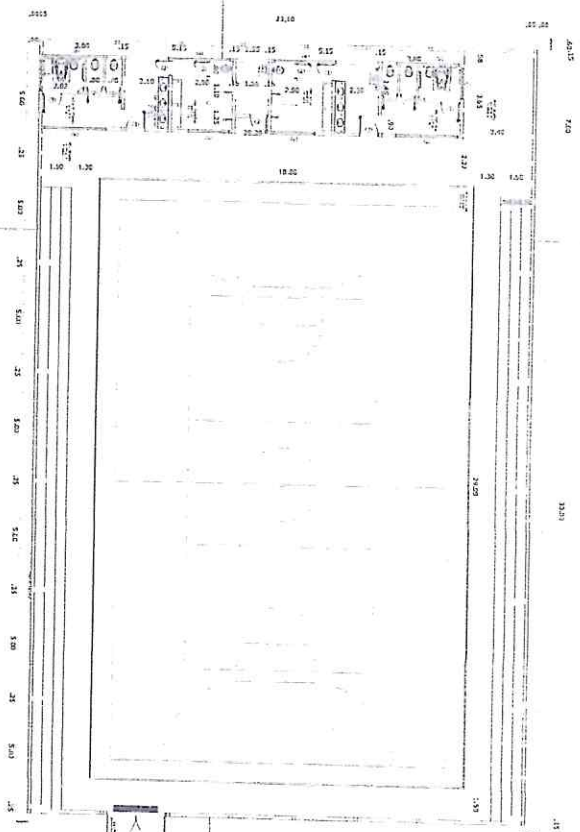

PINTURA DO PISO DA QUADRA - FAIXAS ESCOLA 1120

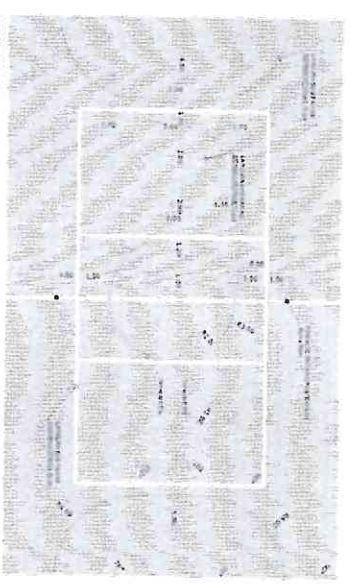

PINTURA DO PISO DA QUADRA ESCOLA 1120

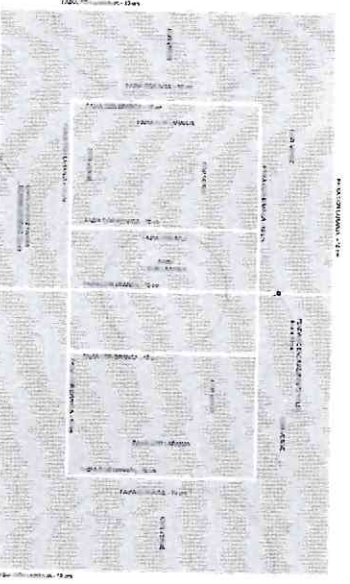

Guarubá

**PROJETO PREFEITURA**

PROFESSOR  
JOSE MANOEL ALVES DE SOUZA  
ARQUITETA  
MARCIA COSTA LIMA



QUADRA COBERTA COM VESTIÁRIO

QUADRA COBERTA  
PAINTELA, LAYOUT, CORTES  
E BENCHES

ARQ

01/02



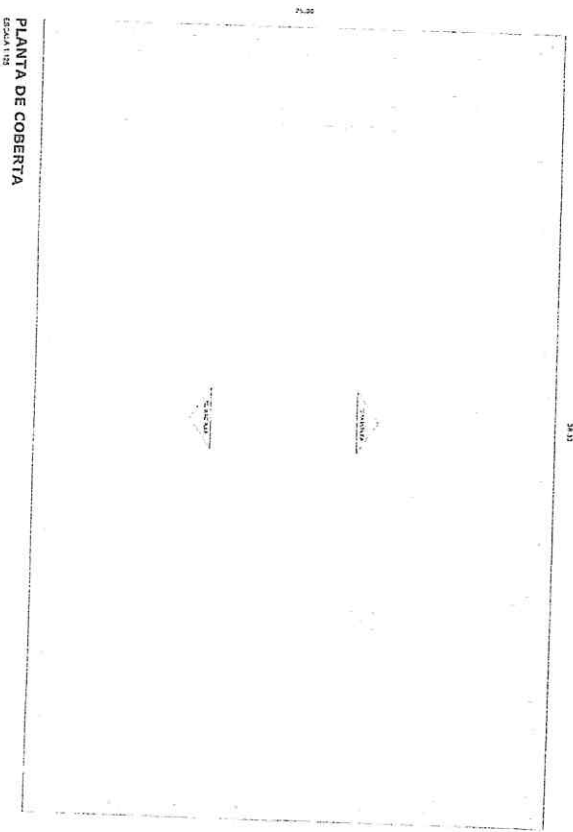
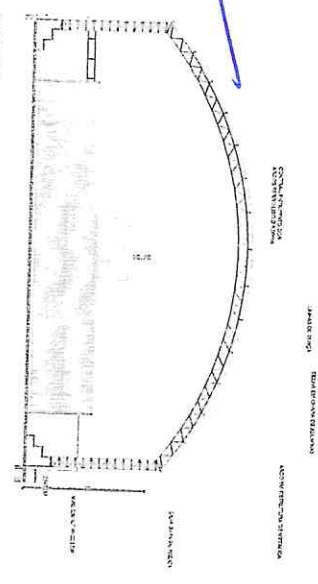
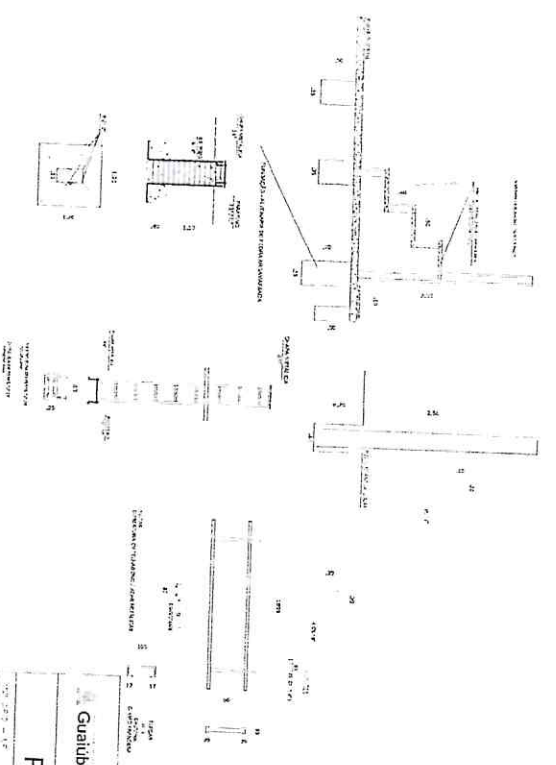
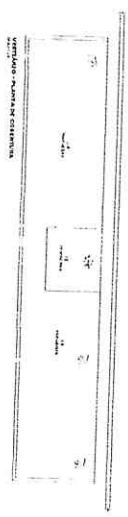
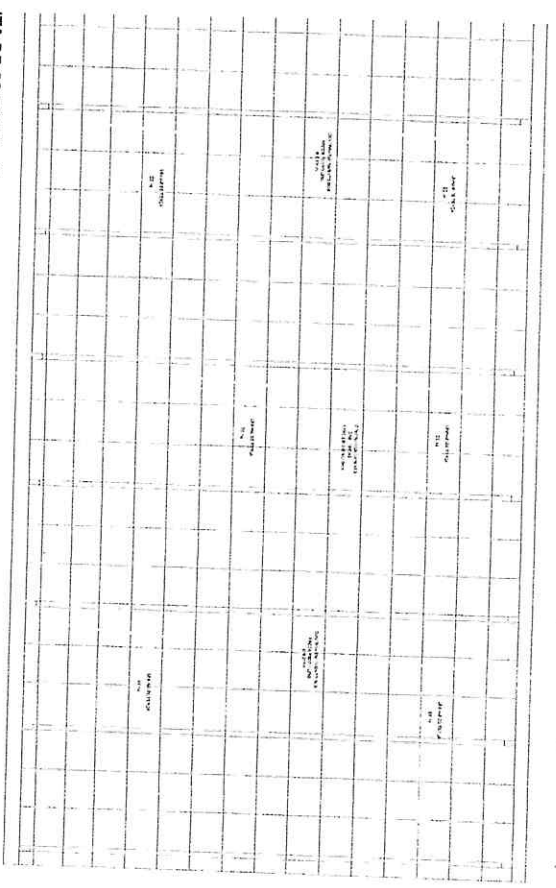
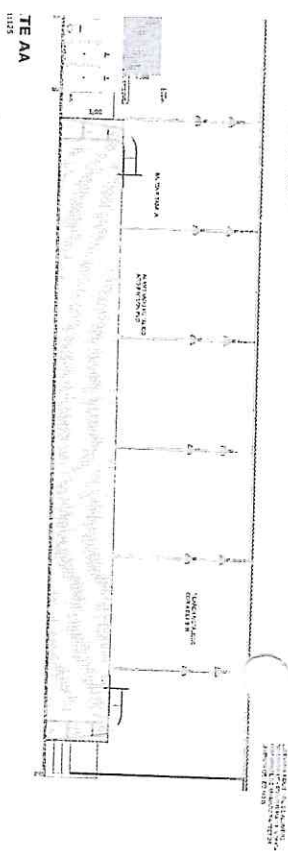

**PROJETO PREFEITURA**

Guatubá

QUADRA COBERTA COM VESTIÁRIO

PROJETO	QUADRA COBERTA	ARQ
PLANTA	PLANTA PLANTA LAYOUT, COBERTA E DETALHES	
DATA	02/10/2012	

1

*(Handwritten mark)*

GUAIUBA/CE

OBJETO: CONSTRUÇÃO DE QUADRA COBERTA COM VESTIÁRIO NA LOCALIDADE DE MATA FRESCA,

**QUALIFICAÇÃO E APARELHAMENTO**

Estado do Ceará  
Prefeitura Municipal de Guaiúba





**QUALIFICAÇÃO TÉCNICA**

- OPERACIONAL

Nº	ITEM	UND	QTD
1	ESTRUTURA TRELIGADA DE COBERTURA, TIPO FINK, COM LIGAÇÕES PARAFUSADAS, INCLUSOS PERFIS METÁLICOS, CHAPAS METÁLICAS, TRANSPORTE COM GUINDASTE, JATEAMENTO E PINTURA	KG	7.281,79
2	PISO INDUSTRIAL NATURAL	M2	355,10
3	TELHAMENTO COM TELHA DE AÇO/ALUMÍNIO	M2	478,75
4	COLONA METÁLICA	M	50,40

3.4.1. § 1º do art. 67 da Lei nº 14.133/2021, a "exigência de atestados será restrita às parcelas de maior relevância ou valor significativo do objeto da licitação, assim consideradas as que tenham valor individual igual ou superior a 4% (quatro por cento) do valor total estimado da contratação". Ou seja, esse dispositivo deixa claro que somente as parcelas de maior relevância ou valor significativo do objeto da licitação, assim consideradas as que tenham valor individual igual ou superior a 4% (quatro por cento) do valor total estimado da contratação, e que poderão ser objeto de exigência de comprovação de qualificação técnica pela licitante/contratada.

3.4.2. As quantidades exigidas acima, respeitam o limite máximo de 50% das quantidades licitadas para o serviço específico, conforme previsto na Portaria DNT nº 108 de 01/02/2008 e Acórdão nº 3.070/2013, Plenário TCU.

- PROFISSIONAL

Nº	ITEM	UND
1	ESTRUTURA TRELIGADA DE COBERTURA, TIPO FINK, COM LIGAÇÕES PARAFUSADAS, INCLUSOS PERFIS METÁLICOS, CHAPAS METÁLICAS, TRANSPORTE COM GUINDASTE, JATEAMENTO E PINTURA	KG
2	PISO INDUSTRIAL NATURAL	M2
3	TELHAMENTO COM TELHA DE AÇO/ALUMÍNIO	M2
4	COLONA METÁLICA	M

JOSE RIBAMAR ALVES  
DE ARAUJO:02871441350  
CREA 352649CE  
ENGENHEIRO CIVIL  
JOSE RIBAMAR ALVES DE ARAUJO



**Anotação de Responsabilidade Técnica - ART**  
**Lei nº 6.496, de 7 de dezembro de 1977**

**CREA-CE**

**ART OBRA / SERVIÇO**  
**Nº CE20241461252**

**Conselho Regional de Engenharia e Agronomia do Ceará**



**1. Responsável Técnico**

**JOSÉ RIBAMAR ALVES DE ARAÚJO**  
 Título profissional: **ENGENHEIRO CIVIL**

RNP: 0619845287  
 Registro: 352649CE

**2. Dados do Contrato**

Contratante: **MUNICÍPIO DE GUAÍUBA**  
**RUA PEDRO AUGUSTO**  
 Complemento:  
 Cidade: **GUAÍUBA**

Bairro: **CENTRO**  
 UF: **CE**

CPF/CNPJ: 12.359.535/0001-32  
 Nº: 53  
 CEP: 61890000

Contrato: 2024.01/001                      Celebrado em: 02/01/2024  
 Valor: R\$ 4.000,00                      Tipo de contratante: Pessoa Jurídica de Direito Público  
 Ação Institucional: **NENHUMA - NÃO OPTANTE**

**3. Dados da Obra/Serviço**

**RUA SDO**  
 Complemento:  
 Cidade: **GUAÍUBA**  
 Data de Início: 02/01/2024  
 Finalidade: **Infraestrutura**  
 Proprietário: **MUNICÍPIO DE GUAÍUBA**

Bairro: **MATA FRESCA**  
 UF: **CE**  
 Coordenadas Geográficas: -4.075242, -38.641773  
 Código: **Não Especificado**

Nº: S/N  
 CEP: 61890000  
 CPF/CNPJ: 12.359.535/0001-32

**4. Atividade Técnica**

	Quantidade	Unidade
14 - Elaboração		
80 - Projeto > GEODÉSIA > GEORREFERENCIAMENTO > DE GEORREFERENCIAMENTO > #34.6.1.1 - URBANO	1,00	un
80 - Projeto > CONSTRUÇÃO CIVIL > EDIFICAÇÕES > DE EDIFICAÇÃO > #1.1.1.1 - DE ALVENARIA	1,00	un
80 - Projeto > CONSTRUÇÃO CIVIL > INSTALAÇÕES HIDROSSANITÁRIAS > #1.4.1 - DE SISTEMA DE ÁGUA POTÁVEL	1,00	un
80 - Projeto > CONSTRUÇÃO CIVIL > INSTALAÇÕES HIDROSSANITÁRIAS > #1.4.2 - DE SISTEMA DE REDES DE ÁGUAS PLUVIAIS	1,00	un
80 - Projeto > CONSTRUÇÃO CIVIL > INSTALAÇÕES HIDROSSANITÁRIAS > #1.4.3 - DE INSTALAÇÃO DE SISTEMA DE ESGOTO SANITÁRIO	1,00	un
80 - Projeto > ELETROTÉCNICA > INSTALAÇÕES ELÉTRICAS > DE INSTALAÇÕES ELÉTRICAS EM BAIXA TENSÃO > #11.10.1.2 - PARA FINS COMERCIAIS	1,00	un
80 - Projeto > ESTRUTURAS > ESTRUTURAS DE CONCRETO E ARGAMASSA ARMADA > #2.1.1 - DE ESTRUTURA DE CONCRETO ARMADO	1,00	un
80 - Projeto > ESTRUTURAS > ESTRUTURAS METÁLICAS > DE ESTRUTURA METÁLICA > #2.2.1.1 - PARA EDIFICAÇÃO	1,00	un
35 - Elaboração de orçamento > GEODÉSIA > GEORREFERENCIAMENTO > DE GEORREFERENCIAMENTO > #34.6.1.1 - URBANO	1,00	un
35 - Elaboração de orçamento > CONSTRUÇÃO CIVIL > EDIFICAÇÕES > DE EDIFICAÇÃO > #1.1.1.1 - DE ALVENARIA	1,00	un
35 - Elaboração de orçamento > CONSTRUÇÃO CIVIL > INSTALAÇÕES HIDROSSANITÁRIAS > #1.4.1 - DE SISTEMA DE ÁGUA POTÁVEL	1,00	un
35 - Elaboração de orçamento > CONSTRUÇÃO CIVIL > INSTALAÇÕES HIDROSSANITÁRIAS > #1.4.2 - DE SISTEMA DE REDES DE ÁGUAS PLUVIAIS	1,00	un
35 - Elaboração de orçamento > CONSTRUÇÃO CIVIL > INSTALAÇÕES HIDROSSANITÁRIAS > #1.4.3 - DE INSTALAÇÃO DE SISTEMA DE ESGOTO SANITÁRIO	1,00	un
35 - Elaboração de orçamento > ELETROTÉCNICA > INSTALAÇÕES ELÉTRICAS > DE INSTALAÇÕES ELÉTRICAS EM BAIXA TENSÃO > #11.10.1.2 - PARA FINS COMERCIAIS	1,00	un
35 - Elaboração de orçamento > ESTRUTURAS > ESTRUTURAS DE CONCRETO E ARGAMASSA ARMADA > #2.1.1 - DE ESTRUTURA DE CONCRETO ARMADO	1,00	un



*[Handwritten signature]*



**Anotação de Responsabilidade Técnica - ART**  
**Lei nº 6.496, de 7 de dezembro de 1977**

**CREA-CE**

**ART OBRA / SERVIÇO**  
**Nº CE20241461252**

**Conselho Regional de Engenharia e Agronomia do Ceará**

Descrição	Quantidade	Unidade
35 - Elaboração de orçamento > ESTRUTURAS > ESTRUTURAS METÁLICAS > DE ESTRUTURA METÁLICA > #2.2.1.1 - PARA EDIFICAÇÃO	1,00	un
18 - Fiscalização		
49 - Execução de obra > CONSTRUÇÃO CIVIL > EDIFICAÇÕES > DE EDIFICAÇÃO > #1.1.1.1 - DE ALVENARIA	1,00	un
49 - Execução de obra > CONSTRUÇÃO CIVIL > INSTALAÇÕES HIDROSSANITÁRIAS > #1.4.1 - DE SISTEMA DE ÁGUA POTÁVEL	1,00	un
49 - Execução de obra > CONSTRUÇÃO CIVIL > INSTALAÇÕES HIDROSSANITÁRIAS > #1.4.2 - DE SISTEMA DE REDES DE ÁGUAS PLUVIAIS	1,00	un
49 - Execução de obra > CONSTRUÇÃO CIVIL > INSTALAÇÕES HIDROSSANITÁRIAS > #1.4.3 - DE INSTALAÇÃO DE SISTEMA DE ESGOTO SANITÁRIO	1,00	un
49 - Execução de obra > ELETROTÉCNICA > INSTALAÇÕES ELÉTRICAS > DE INSTALAÇÕES ELÉTRICAS EM BAIXA TENSÃO > #11.10.1.2 - PARA FINS COMERCIAIS	1,00	un
49 - Execução de obra > ESTRUTURAS > ESTRUTURAS DE CONCRETO E ARGAMASSA ARMADA > #2.1.1 - DE ESTRUTURA DE CONCRETO ARMADO	1,00	un
49 - Execução de obra > ESTRUTURAS > ESTRUTURAS METÁLICAS > DE ESTRUTURA METÁLICA > #2.2.1.1 - PARA EDIFICAÇÃO	1,00	un



Após a conclusão das atividades técnicas o profissional deve proceder a baixa desta ART

**5. Observações**

ART REFERENTE A ELABORAÇÃO DE PROJETO, ORÇAMENTO E FISCALIZAÇÃO DOS SERVIÇOS DE CONSTRUÇÃO DE UMA QUADRA COBERTA COM VESTIÁRIO NA LOCALIDADE DE MATA FRESCA, GUAJUBA/CE.

**6. Declarações**

- Declaro que estou cumprindo as regras de acessibilidade previstas nas normas técnicas da ABNT, na legislação específica e no decreto n. 5296/2004.

**7. Entidade de Classe**

NENHUMA - NÃO OPTANTE

**8. Assinaturas**

Declaro serem verdadeiras as informações acima

Local \_\_\_\_\_ de \_\_\_\_\_ de \_\_\_\_\_  
 data

**JOSE RIBAMAR ALVES DE ARAUJO:02871441359**

Assinatura eletrônica em PDF - VERIFICAR O ESTADO DE AUTENTICIDADE DO DOCUMENTO  
 OBTENDO O CÓDIGO DE VERIFICAÇÃO DO DOCUMENTO EM: <https://www.crea-ce.org.br/verificador>  
 Para mais informações consulte o site do CREA-CE

**JOSÉ RIBAMAR ALVES DE ARAÚJO - CPF: 028.714.413-59**

**MUNICÍPIO DE GUAJUBA - CNPJ: 12.359.535/0001-32**

**9. Informações**

\* A ART é válida somente quando quitada, mediante apresentação do comprovante do pagamento ou conferência no site do Crea.

**10. Valor**

Valor da ART: R\$ 99,64 Registrada em: 19/07/2024 Valor pago: R\$ 99,64 Nosso Número: 8217223399



**ANEXO II - MODELO DA PROPOSTA DE PREÇOS**

AO AGENTE DE CONTRATAÇÕES DA PREFEITURA MUNICIPAL DE GUAÍUBA



Processo: CONCORRÊNCIA ELETRÔNICA Nº 05.001/2024-CE

Data e Hora de Abertura: \_\_\_\_\_ às \_\_\_\_\_ horas

Razão Social: \_\_\_\_\_ CNPJ: \_\_\_\_\_

Endereço: \_\_\_\_\_ CEP: \_\_\_\_\_

Fone: \_\_\_\_\_ Fax: \_\_\_\_\_

Banco: \_\_\_\_\_ Agência N.º: \_\_\_\_\_ Conta Corrente n.º: \_\_\_\_\_

E-mail: \_\_\_\_\_

**OBJETO:** CONTRATAÇÃO DE EMPRESA PARA CONSTRUÇÃO DE UMA QUADRA COBERTA COM VESTIÁRIO NA LOCALIDADE DE MATA FRESCA, NO MUNICÍPIO DE GUAÍUBA/CE.**VALOR GLOBAL DA PROPOSTA:** R\$ ..... (.....)**VALIDADE DA PROPOSTA:** 60 (sessenta) dias.**Observações:**

- O proponente declara que tem o pleno conhecimento, aceitação e cumprirá todas as obrigações contidas no Anexo I – Projeto Básico do edital.
- Independente de declaração expressa, fica subentendida que no valor proposto estão incluídas todas as despesas necessárias ao fornecimento, inclusive as relacionadas com:
  - encargos sociais, trabalhistas, previdenciários e outros;
  - tributos, taxas e tarifas, emolumentos, licenças, alvarás, multas e/ou qualquer infrações;
  - seguros em geral, da infortúnica e de responsabilidade civil para quaisquer danos e prejuízos causados à Contratante e/ou a terceiros, gerados direta ou indiretamente pelo fornecimento.
- Anexar o Orçamento Detalhado, Composições de BDI e Encargos Sociais, e Cronograma Físico-Financeiro da proposta.

Local/Data: \_\_\_\_\_, \_\_\_\_\_ de \_\_\_\_\_ de \_\_\_\_\_

**Assinatura Proponente**  
**Carimbo da empresa/Assinatura do responsável legal**

**ANEXO III - MINUTA DO CONTRATO****CONTRATO Nº \_\_\_\_\_**  
**CONCORRÊNCIA ELETRÔNICA Nº 05.001/2024-CE**

CONTRATO QUE ENTRE SI CELEBRAM, DE UM LADO A PREFEITURA MUNICIPAL DE GUAÍUBA, E DO OUTRO A EMPRESA \_\_\_\_\_ PARA O FIM QUE NELE SE DECLARA.

O Município de Guaiúba, Estado do Ceará, pessoa jurídica de direito público interno, inscrita no CNPJ sob o N.º \_\_\_\_\_, com sede de sua Prefeitura Municipal na \_\_\_\_\_, através da **SECRETARIA DE \_\_\_\_\_**, neste ato representado(a) pelo(a) Sr(a). \_\_\_\_\_, aqui denominado(a) de **CONTRATANTE**, e de outro lado a Empresa \_\_\_\_\_, estabelecida na \_\_\_\_\_, inscrita no CNPJ/MF sob o n.º \_\_\_\_\_, neste ato representada pelo(a) Sr(a). \_\_\_\_\_, portador(a) do CPF n.º \_\_\_\_\_, e pelo(a) seu(ua) Responsável Técnico \_\_\_\_\_, CREA- \_\_\_\_\_ RNP n.º \_\_\_\_\_, apenas denominada de **CONTRATADO**, firmam entre si o presente TERMO DE CONTRATO mediante as cláusulas e condições a seguir estabelecidas:

**CLÁUSULA PRIMEIRA - DO FUNDAMENTO LEGAL**

1.1. O presente contrato encontra-se fundamentado pelo processo administrativo de Licitação, na modalidade **CONCORRÊNCIA ELETRÔNICA** tombado sob o n.º **05.001/2024-CE** em conformidade e com fundamento na Lei Federal Nº 14.133/2021 de 1º de abril de 2021 - Lei das Licitações Públicas c/c Regulamentos Municipais, assim como, a legislação complementar em vigor.

1.2. Vinculam esta contratação, independentemente de transcrição:

- a) O Projeto Básico – PB;
- b) O Estudo Técnico Preliminar – ETP, se houver;
- c) O Edital da Licitação;
- d) A proposta de preços do contratado;
- e) Eventuais anexos dos documentos supracitados; e
- f) Regulamentos Municipais quanto a Lei Federal n.º 14.133/21.

**CLÁUSULA SEGUNDA - DO OBJETO E REGIME DE EXECUÇÃO**

2.1. Constitui objeto do presente a **CONTRATAÇÃO DE EMPRESAPARA CONSTRUÇÃO DE UMA QUADRA COBERTA COM VESTIÁRIO NA LOCALIDADE DE MATA FRESCA, NO MUNICÍPIO DE GUAÍUBA/CE**, tudo conforme especificações contidas no Projeto Básico, constante do anexo I do Edital.

2.2. Os serviços/obras tratados no item anterior serão realizados sob o **REGIME DE EXECUÇÃO EMPREITADA POR PREÇO GLOBAL**.

**CLÁUSULA TERCEIRA - DO VALOR**

3.1. O valor global da presente avença é de R\$ \_\_\_\_\_ (\_\_\_\_\_), conforme quadro abaixo e proposta final do contratado:

ITEM	ESPECIFICAÇÃO	QTDE	UNIDADE	VALOR UNITÁRIO	VALOR TOTAL
01	CONTRATAÇÃO DE EMPRESAPARA CONSTRUÇÃO DE UMA QUADRA COBERTA	01	XXX	XXX	XXX



COM VESTIÁRIO NA LOCALIDADE DE MATA FRESCA, NO MUNICÍPIO DE GUAÍÚBA/CE			
<b>VALOR GLOBAL</b>	<b>R\$ XXXXX</b>		

3.2. No valor acima estão incluídas todas as despesas ordinárias diretas e indiretas decorrentes da execução do objeto, inclusive tributos e/ou impostos, encargos sociais, trabalhistas, previdenciários, fiscais e comerciais incidentes, taxa de administração, frete, seguro e outros necessários ao cumprimento integral do objeto da contratação.

3.3. O valor acima é meramente estimativo, de forma que os pagamentos devidos ao contratado dependerão dos quantitativos efetivamente executados.

#### CLÁUSULA QUARTA - DO PAGAMENTO

4.1. O pagamento será efetuado mensalmente em moeda nacional, após processamento interno, em até 05 (cinco) dias, contados do recebimento da Nota Fiscal Eletrônica (NF-e) c/c o aceite definitivo.

4.2. A Prefeitura de Estiva reserva-se o direito de não efetuar o pagamento se, no ato da atestação, a licitante não tiver fornecido o objeto por ela contratado na sua totalidade, ou o fornecimento não estiver de acordo com as especificações.

4.3. A Fatura e Nota Fiscal deverá ser emitida em nome da CONTRATANTE, com endereço na XXXXXXXXXXXX CNPJ/MF sob o nº XXXXXXXXXXXX.

4.4. A documentação tratada no item 4.2 deste instrumento será a seguinte:

- h) Nota Fiscal/fatura discriminativa, em via única, devidamente atestada pelo gestor do contrato;
- i) Prova de Regularidade relativa aos Tributos Federais e à Dívida Ativa da União, inclusive em relação as contribuições sociais;
- j) Prova de Regularidade relativa a Fazenda Estadual;
- k) Prova de Regularidade relativa a Fazenda Municipal;
- l) Prova de Regularidade relativa ao FGTS;
- m) Prova de Regularidade relativa à Justiça do Trabalho;
- n) Anotação ou Registro de Responsabilidade Técnica – ART/RRT de Execução assinada pelo responsável técnico do contratado.

4.5. Ocorrendo erro na fatura ou outra circunstância que desaconselhe o pagamento, o CONTRATADO será cientificada, a fim de que tome providências.

4.6. Poderá a CONTRATANTE sustar o pagamento do CONTRATADO nos seguintes casos:

- d) quando o CONTRATADO deixar de recolher multas a que estiver sujeita, dentro do prazo fixado;
- e) quando o CONTRATADO assumir obrigações em geral para com terceiros, que possam de qualquer forma prejudicar a CONTRATANTE;
- f) inadimplência do CONTRATADO na execução dos serviços.

4.7. Nos casos de eventuais atrasos de pagamento, desde que o Contratado não tenha concorrido de alguma forma para tanto, o valor devido deverá ser acrescido de encargos moratórios proporcionais aos dias de atraso, apurados desde a data limite prevista para o pagamento até a data do efetivo pagamento, aplicando-se a seguinte fórmula:

$$EM = I \times N \times VP$$

EM = Encargos Moratórios a serem acrescidos ao valor originariamente devido

VP = Valor da Parcela em atraso

N = Número de dias entre a data limite prevista para o pagamento e a data do efetivo pagamento

I = Índice de atualização financeira, calculado segundo a fórmula:





$$I = \frac{Tx}{365} / 100$$

Tx = IPCA (IBGE)

4.8. Independentemente de declaração expressa, fica subentendido que, no valor pago pelo contratante, estão incluídas todas as despesas necessárias à execução dos serviços, inclusive as relacionadas com materiais, equipamentos e mão-de-obra.



## CLÁUSULA QUINTA - DO REAJUSTAMENTO, ATUALIZAÇÃO E REEQUILÍBRIO

5.1. Os preços inicialmente contratados são fixos e irrevogáveis no prazo de um ano contado da data do orçamento estimativo da licitação.

5.1.1. O orçamento estimado pela Administração baseou-se nas planilhas referenciais \_\_\_\_\_ (SINAPI, SEINFRA) do mês/ano \_\_\_\_\_.

5.2. Após o interregno de um ano, e independentemente de pedido do contratado, os preços iniciais serão reajustados, mediante a aplicação, pelo contratante, do índice INCC-DI, divulgado pela Fundação Getúlio Vargas – FGV, ou pela variação do IPCA, divulgado pelo Instituto Brasileiro de Geografia e Estatística - IBGE, exclusivamente para as obrigações iniciadas e concluídas após a ocorrência da anualidade.

5.3. Nos reajustes subsequentes ao primeiro, o interregno mínimo de um ano será contado a partir dos efeitos financeiros do último reajuste.

5.4. No caso de atraso ou não divulgação do(s) índice (s) de reajustamento, o contratante pagará ao contratado a importância calculada pela última variação conhecida, liquidando a diferença correspondente tão logo seja(m) divulgado(s) o(s) índice(s) definitivo(s).

5.4.1. Fica o Contratado obrigado a apresentar memória de cálculo referente ao reajustamento de preços do valor remanescente, sempre que este ocorrer.

5.5. Nas aferições finais, o(s) índice(s) utilizado(s) para reajuste será(ão), obrigatoriamente, o(s) definitivo(s).

5.6. Caso o(s) índice(s) estabelecido(s) para reajustamento venha(m) a ser extinto(s) ou de qualquer forma não possa(m) mais ser utilizado(s), será(ão) adotado(s), em substituição, o(s) que vier(em) a ser determinado(s) pela legislação então em vigor.

5.7. Na ausência de previsão legal quanto ao índice substituto, as partes elegerão novo índice oficial, para reajustamento do preço do valor remanescente, por meio de termo aditivo.

5.8. O reajuste será realizado por apostilamento.

5.9. Poderá ser restabelecida a relação que as partes pactuaram inicialmente entre os encargos do contratado e a retribuição da Administração para a justa remuneração dos serviços, desde que objetivando a manutenção do equilíbrio econômico-financeiro inicial do contrato, na hipótese de sobrevirem fatos imprevisíveis, ou previsíveis, porém de consequências incalculáveis, retardadores ou impeditivos da execução do ajustado, ou ainda, em caso de força maior, caso fortuito ou fato do príncipe, configurando álea econômica extraordinária e extracontratual, nos termos do Art. 124, Inciso II, alínea "d" da Lei 14.133/21, devendo ser formalizado através de ato administrativo.

5.9.1. O pedido de reequilíbrio deverá ser instruído com planilha demonstrativa dos aumentos dos custos originais, próprios e exclusivos da execução contratual e mediante negociação entre as partes.

5.9.2. Os pedidos de restabelecimento do equilíbrio econômico-financeiro serão respondidos no prazo máximo de 60 (sessenta) dias, observada a vigência contratual.

## CLÁUSULA SEXTA – DO PRAZO DE EXECUÇÃO DOS SERVIÇOS E DE VIGÊNCIA DO CONTRATO

6.1. O Prazo de execução dos serviços/obras que será de 06 (seis) meses, contados a partir da emissão da primeira ordem de serviço.



6.2. O presente Instrumento produzirá seus jurídicos e legais efeitos a partir da data de sua assinatura e vigorará por 12 (doze) meses, na forma do artigo 105 da Lei nº 14.133, de 2021.

6.3. O prazo de vigência será automaticamente prorrogado, independentemente de termo aditivo, quando o objeto não for concluído no período firmado acima, ressalvadas as providências cabíveis no caso de culpa do contratado, previstas neste instrumento.



## CLÁUSULA SÉTIMA – DOS MODELOS DE EXECUÇÃO E GESTÃO CONTRATUAL

7.1. O regime de execução e o modelo de gestão contratual será aquele definido no Projeto Básico do procedimento, assim como, nas demais normativas municipais as quais disciplinam os prazos, condições, conclusão, observações, formas de recebimento do objeto e os demais elementos condizentes a execução contratual.

7.2. A gestão e fiscalização do contrato caberá ao Ordenador de Despesa competente ou a quem ele a designar com esta finalidade, devendo ele exercer toda a sua plenitude tudo em atendimento e consonância ao que dispõe na Lei Federal nº 14.133/2021 de 1º de abril de 2021.

## CLÁUSULA OITAVA - DA ORIGEM DOS RECURSOS

8.1. As despesas decorrentes desta contratação correrão à conta de recursos específicos consignados no respectivo Orçamento Municipal vigente, inerentes a CONTRATANTE, nas seguintes rubricas orçamentárias:

SECRETARIA	DOTAÇÃO ORÇAMENTÁRIA	FONTE DE RECURSO	ELEMENTO DE DESPESA
EDUCAÇÃO	0502.12.361.0005.1.009	1540000000 1541000000 1542000000 1543000000	4.4.90.51.00

8.2. A dotação relativa aos exercícios financeiros subsequentes será indicada após aprovação da Lei Orçamentária respectiva e liberação dos créditos correspondentes, mediante apostilamento.

## CLÁUSULA NONA - DA OBRIGAÇÃO DAS PARTES

9.1. As partes se obrigam reciprocamente a cumprir integralmente as disposições do instrumento convocatório, da Lei Federal nº 14.133/2021 de 1º de abril de 2021, dos regulamentos municipais e da proposta adjudicada.

9.2. São obrigações do **CONTRATADO**, o dever de cumprir com todas as disposições constantes do Contrato e em seus anexos, assumindo como exclusivamente seus os riscos e as despesas decorrentes da boa e perfeita execução do objeto, observando, ainda, as obrigações a seguir dispostas:

9.2.1. Manter preposto aceito pela Administração no local do serviço para representá-lo na execução do contrato.

9.2.1.1. A indicação ou a manutenção do preposto da empresa poderá ser recusada pelo órgão ou entidade, desde que devidamente justificada, devendo a empresa designar outro para o exercício da atividade.

9.2.2. Atender às determinações regulares emitidas pelo fiscal do contrato ou autoridade superior (art. 137, II) e prestar todo esclarecimento ou informação por eles solicitados;

9.2.3. Alocar os empregados necessários ao perfeito cumprimento das cláusulas deste contrato, com habilitação e conhecimento adequados, fornecendo os materiais, equipamentos, ferramentas e utensílios demandados, cuja quantidade, qualidade e tecnologia deverão atender às recomendações de boa técnica e a legislação de regência;



- 9.2.4. Reparar, corrigir, remover, reconstruir ou substituir, às suas expensas, no total ou em parte, no prazo fixado pelo fiscal do contrato, os serviços nos quais se verificarem vícios, defeitos ou incorreções resultantes da execução ou dos materiais empregados;
- 9.2.5. Responsabilizar-se pelos vícios e danos decorrentes da execução do objeto, de acordo com o Código de Defesa do Consumidor (Lei nº 8.078, de 1990), bem como por todo e qualquer dano causado à Administração ou terceiros, não reduzindo essa responsabilidade a fiscalização ou o acompanhamento da execução contratual pelo Contratante, que ficará autorizado a descontar dos pagamentos devidos ou da garantia, caso exigida no edital, o valor correspondente aos danos sofridos;
- 9.2.6. Efetuar comunicação ao Contratante, assim que tiver ciência da impossibilidade de realização ou finalização do serviço no prazo estabelecido, para adoção de ações de contingência cabíveis.
- 9.2.7. Não contratar, durante a vigência do contrato, cônjuge, companheiro ou parente em linha reta, colateral ou por afinidade, até o terceiro grau, de dirigente do contratante ou do fiscal ou gestor do contrato, nos termos do artigo 48, parágrafo único, da Lei nº 14.133, de 2021;
- 9.2.8. Quando não for possível a verificação da regularidade no Sistema de Cadastro de Fornecedores – SICAF, o contratado deverá entregar ao setor responsável pela fiscalização do contrato, até o dia trinta do mês seguinte ao da prestação dos serviços, os seguintes documentos:
- prova de regularidade relativa à Seguridade Social;
  - certidão conjunta relativa aos tributos federais e à Dívida Ativa da União;
  - certidões que comprovem a regularidade perante a Fazenda Municipal ou Distrital do domicílio ou sede do contratado;
  - Certidão de Regularidade do FGTS – CRF; e
  - Certidão Negativa de Débitos Trabalhistas – CNDT;
- 9.2.9. Responsabilizar-se pelo cumprimento das obrigações previstas em Acordo, Convenção, Dissídio Coletivo de Trabalho ou equivalentes das categorias abrangidas pelo contrato, por todas as obrigações trabalhistas, sociais, previdenciárias, tributárias e as demais previstas em legislação específica, cuja inadimplência não transfere a responsabilidade ao Contratante;
- 9.2.10. Comunicar ao Fiscal do contrato, no prazo de 24 (vinte e quatro) horas, qualquer ocorrência anormal ou acidente que se verifique no local dos serviços.
- 9.2.11. Prestar todo esclarecimento ou informação solicitada pelo Contratante ou por seus prepostos, garantindo-lhes o acesso, a qualquer tempo, ao local dos trabalhos, bem como aos documentos relativos à execução do empreendimento.
- 9.2.12. Paralisar, por determinação do Contratante, qualquer atividade que não esteja sendo executada de acordo com a boa técnica ou que ponha em risco a segurança de pessoas ou bens de terceiros.
- 9.2.13. Promover a guarda, manutenção e vigilância de materiais, ferramentas, e tudo o que for necessário à execução do objeto, durante a vigência do contrato.
- 9.2.14. Conduzir os trabalhos com estrita observância às normas da legislação pertinente, cumprindo as determinações dos Poderes Públicos, mantendo sempre limpo o local dos serviços e nas melhores condições de segurança, higiene e disciplina.
- 9.2.15. Submeter previamente, por escrito, ao Contratante, para análise e aprovação, quaisquer mudanças nos métodos executivos que fujam às especificações do memorial descritivo ou instrumento congênera.
- 9.2.16. Não permitir a utilização de qualquer trabalho do menor de dezesseis anos, exceto na condição de aprendiz para os maiores de quatorze anos, nem permitir a utilização do trabalho do menor de dezoito anos em trabalho noturno, perigoso ou insalubre;
- 9.2.17. Manter durante toda a vigência do contrato, em compatibilidade com as obrigações assumidas, todas as condições exigidas para habilitação na licitação;
- 9.2.18. Cumprir, durante todo o período de execução do contrato, a reserva de cargos prevista em lei para pessoa com deficiência, para reabilitado da Previdência Social ou para aprendiz, bem como as reservas de cargos previstas na legislação (art. 116);



- 9.2.19. Comprovar a reserva de cargos a que se refere a cláusula acima, no prazo fixado pelo fiscal do contrato, com a indicação dos empregados que preencheram as referidas vagas (art. 116, parágrafo único);
- 9.2.20. Guardar sigilo sobre todas as informações obtidas em decorrência do cumprimento do contrato;
- 9.2.21. Arcar com o ônus decorrente de eventual equívoco no dimensionamento dos quantitativos de sua proposta, inclusive quanto aos custos variáveis decorrentes de fatores futuros e incertos, devendo complementá-los, caso o previsto inicialmente em sua proposta não seja satisfatório para o atendimento do objeto da contratação, exceto quando ocorrer algum dos eventos arrolados no art. 124, II, d, da Lei nº 14.133, de 2021;
- 9.2.22. Cumprir, além dos postulados legais vigentes de âmbito federal, estadual ou municipal, as normas de segurança do Contratante;
- 9.2.23. Manter os empregados nos horários predeterminados pelo Contratante.
- 9.2.24. Apresentar os empregados devidamente identificados por meio de crachá.
- 9.2.25. Apresentar ao Contratante, quando for o caso, a relação nominal dos empregados que adentrarão no órgão para a execução do serviço.
- 9.2.26. Observar os preceitos da legislação sobre a jornada de trabalho, conforme a categoria profissional.
- 9.2.27. Atender às solicitações do Contratante quanto à substituição dos empregados alocados, no prazo fixado pela fiscalização do contrato, nos casos em que ficar constatado descumprimento das obrigações relativas à execução do serviço, conforme descrito nas especificações do objeto.
- 9.2.28. Instruir seus empregados quanto à necessidade de acatar as Normas Internas do Contratante.
- 9.2.29. Instruir seus empregados a respeito das atividades a serem desempenhadas, alertando-os a não executarem atividades não abrangidas pelo contrato, devendo o Contratado relatar ao Contratante toda e qualquer ocorrência neste sentido, a fim de evitar desvio de função.
- 9.2.30. Instruir os seus empregados, quanto à prevenção de incêndios nas áreas do Contratante.
- 9.2.31. Adotar as providências e precauções necessárias, inclusive consulta nos respectivos órgãos, se necessário for, a fim de que não venham a ser danificadas as redes hidrossanitárias, elétricas e de comunicação.
- 9.2.32. Estar registrada ou inscrita no Conselho Profissional competente, conforme as áreas de atuação previstas no Projeto Básico, em plena validade.
- 9.2.33. Obter junto aos órgãos competentes, conforme o caso, as licenças necessárias e demais documentos e autorizações exigíveis, na forma da legislação aplicável.
- 9.2.34. Elaborar o Diário de Obra, incluindo diariamente, pelo Engenheiro preposto responsável, as informações sobre o andamento do empreendimento, tais como, número de funcionários, de equipamentos, condições de trabalho, condições meteorológicas, serviços executados, registro de ocorrências e outros fatos relacionados, bem como os comunicados à Fiscalização e situação das atividades em relação ao cronograma previsto.
- 9.2.35. Refazer, às suas expensas, os trabalhos executados em desacordo com o estabelecido nas especificações, bem como substituir aqueles realizados com materiais defeituosos ou com vício de construção, pelo prazo de 05 (cinco) anos, contado da data de emissão do Termo de Recebimento Definitivo.
- 9.2.36. Utilizar somente matéria-prima florestal procedente, nos termos do artigo 11 do Decreto nº 5.975, de 2006, de:
- manejo florestal, realizado por meio de Plano de Manejo Florestal Sustentável - PMFS devidamente aprovado pelo órgão competente do Sistema Nacional do Meio Ambiente - SISNAMA;
  - supressão da vegetação natural, devidamente autorizada pelo órgão competente do Sistema Nacional do Meio Ambiente - SISNAMA;
  - florestas plantadas; e
  - outras fontes de biomassa florestal, definidas em normas específicas do órgão ambiental competente.
- 9.2.37. Comprovar a procedência legal dos produtos ou subprodutos florestais utilizados em cada etapa da execução contratual, nos termos do artigo 4º, inciso IX, da Instrução Normativa SLTI/MP nº 1, de 19/01/2010, por ocasião da respectiva medição, mediante a apresentação dos seguintes documentos, conforme o caso:
- Cópias autenticadas das notas fiscais de aquisição dos produtos ou subprodutos florestais;



- b) Cópia dos Comprovantes de Registro do fornecedor e do transportador dos produtos ou subprodutos florestais junto ao Cadastro Técnico Federal de Atividades Potencialmente Poluidoras ou Utilizadoras de Recursos Ambientais - CTF, mantido pelo IBAMA, quando tal inscrição for obrigatória, acompanhados dos respectivos Certificados de Regularidade válidos, conforme artigo 17, inciso II, da Lei n° 6.938 de 1981, e legislação correlata;
- c) Documento de Origem Florestal – DOF, instituído pela Portaria n° 253, de 18/08/2006, do Ministério do Meio Ambiente, e Instrução Normativa IBAMA n° 21, de 24/12/2014, quando se tratar de produtos ou subprodutos florestais de origem nativa cujo transporte e armazenamento exijam a emissão de tal licença obrigatória; e

9.2.37.1. Caso os produtos ou subprodutos florestais utilizados na execução contratual tenham origem em Estado que possua documento de controle próprio, o Contratado deverá apresentá-lo, em complementação ao DOF, a fim de demonstrar a regularidade do transporte e armazenamento nos limites do território estadual.

9.2.38. Observar as diretrizes, critérios e procedimentos para a gestão dos resíduos da construção civil estabelecidos na Resolução n° 307, de 05/07/2002, com as alterações posteriores, do Conselho Nacional de Meio Ambiente - CONAMA, conforme artigo 4°, §§ 2° e 3°, da Instrução Normativa SLTI/MP n° 1, de 19/01/2010, nos seguintes termos:

9.2.38.1. O gerenciamento dos resíduos originários da contratação deverá obedecer às diretrizes técnicas e procedimentos do Programa Municipal de Gerenciamento de Resíduos da Construção Civil, ou do Projeto de Gerenciamento de Resíduos da Construção Civil apresentado ao órgão competente, conforme o caso.

9.2.38.2. Nos termos dos artigos 3° e 10° da Resolução CONAMA n° 307, de 05/07/2002, o Contratado deverá providenciar a destinação ambientalmente adequada dos resíduos da construção civil originários da contratação, obedecendo, no que couber, aos seguintes procedimentos:

- resíduos Classe A (reutilizáveis ou recicláveis como agregados): deverão ser reutilizados ou reciclados na forma de agregados, ou encaminhados a aterros de resíduos classe A de preservação de material para usos futuros.
- resíduos Classe B (recicláveis para outras destinações): deverão ser reutilizados, reciclados ou encaminhados a áreas de armazenamento temporário, sendo dispostos de modo a permitir a sua utilização ou reciclagem futura.
- resíduos Classe C (para os quais não foram desenvolvidas tecnologias ou aplicações economicamente viáveis que permitam a sua reciclagem/recuperação): deverão ser armazenados, transportados e destinados em conformidade com as normas técnicas específicas.
- resíduos Classe D (perigosos, contaminados ou prejudiciais à saúde): deverão ser armazenados, transportados, reutilizados e destinados em conformidade com as normas técnicas específicas.

9.2.38.3. Em nenhuma hipótese o Contratado poderá dispor os resíduos originários da contratação em aterros de resíduos sólidos urbanos, áreas de "bota fora", encostas, corpos d'água, lotes vagos e áreas protegidas por Lei, bem como em áreas não licenciadas.

9.2.38.4. Para fins de fiscalização do fiel cumprimento do Programa Municipal de Gerenciamento de Resíduos da Construção Civil, ou do Projeto de Gerenciamento de Resíduos da Construção Civil, conforme o caso, o Contratado comprovará, sob pena de multa, que todos os resíduos removidos estão acompanhados de Controle de Transporte de Resíduos, em conformidade com as normas da Agência Brasileira de Normas Técnicas - ABNT, ABNT NBR ns. 15.112, 15.113, 15.114, 15.115 e 15.116, de 2004.

9.2.39. Observar as seguintes diretrizes de caráter ambiental:

- Qualquer instalação, equipamento ou processo, situado em local fixo, que libere ou emita matéria para a atmosfera, por emissão pontual ou fugitiva, utilizado na execução contratual, deverá respeitar os limites máximos de emissão de poluentes admitidos na Resolução CONAMA n° 382, de 26/12/2006, e legislação correlata, de acordo com o poluente e o tipo de fonte.
- Na execução contratual, conforme o caso, a emissão de ruídos não poderá ultrapassar os níveis considerados aceitáveis pela Norma NBR-10.151 - Avaliação do Ruído em Áreas Habitadas visando o

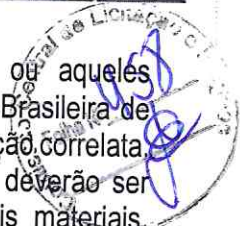

conforto da comunidade, da Associação Brasileira de Normas Técnicas - ABNT, ou aqueles estabelecidos na NBR-10.152 - Níveis de Ruído para conforto acústico, da Associação Brasileira de Normas Técnicas - ABNT, nos termos da Resolução CONAMA n° 01, de 08/03/90, e legislação correlata.

9.2.40. Nos termos do artigo 4º, § 3º, da Instrução Normativa SLTI/MP n° 1, de 19/01/2010, deverão ser utilizados, na execução contratual, agregados reciclados, sempre que existir a oferta de tais materiais, capacidade de suprimento e custo inferior em relação aos agregados naturais, inserindo-se na planilha de formação de preços os custos correspondentes.

9.2.41. Responder por qualquer acidente de trabalho na execução dos serviços, por uso indevido de patentes registradas em nome de terceiros, por danos resultantes de defeitos ou incorreções dos serviços ou dos bens do Contratante, de seus funcionários ou de terceiros, ainda que ocorridos em via pública junto ao serviço de engenharia.

9.2.42. Realizar, conforme o caso, por meio de laboratórios previamente aprovados pela fiscalização e sob suas custas, os testes, ensaios, exames e provas que lhe caibam necessárias ao controle de qualidade dos materiais, serviços e equipamentos a serem aplicados nos trabalhos, conforme procedimento previsto nas especificações.

9.2.43. Providenciar, conforme o caso, as ligações definitivas das utilidades previstas no projeto (água, esgoto, gás, energia elétrica, telefone etc.), bem como atuar junto aos órgãos federais, estaduais e municipais e concessionárias de serviços públicos para a obtenção de licenças e regularização dos serviços e atividades concluídas (ex.: Habite-se, Licença Ambiental de Operação etc.).

9.2.44. Fornecer os projetos executivos desenvolvidos, que formarão um conjunto de documentos técnicos, gráficos e descritivos referentes aos segmentos especializados de engenharia, previamente e devidamente compatibilizados, de modo a considerar todas as possíveis interferências capazes de oferecer impedimento total ou parcial, permanente ou temporário, à execução do empreendimento, de maneira a abrangê-la em seu todo, compreendendo a completa caracterização e entendimento de todas as suas especificações técnicas, para posterior execução e implantação do objeto garantindo a plena compreensão das informações prestadas, bem como sua aplicação correta nos trabalhos.

9.2.44.1. A elaboração dos projetos executivos deverá partir das soluções constantes no Anteprojeto, Estudo Técnico Preliminar e/ou Projeto Básico e seus anexos (Caderno de Encargos e Especificações Técnicas) e apresentar o detalhamento dos elementos construtivos e especificações técnicas, incorporando as alterações exigidas pelas mútuas interferências entre os diversos projetos.

9.2.45. Em se tratando de atividades que envolvam serviços de natureza intelectual, após a assinatura do contrato, o Contratado deverá participar de reunião inicial, devidamente registrada em Ata, para dar início à execução do serviço, com o esclarecimento das obrigações contratuais, em que estejam presentes os técnicos responsáveis pela elaboração do Projeto Básico, o gestor do contrato, o fiscal técnico do contrato, o fiscal administrativo do contrato, se houver, os técnicos da área requisitante, o preposto da empresa e os gerentes das áreas que executarão os serviços contratados.

**9.3. São obrigações do CONTRATANTE, nos termos do art. 92, X, XI e XIV da Lei Federal n.º 14.133/21:**

9.3.1. Exigir o cumprimento de todas as obrigações assumidas pelo Contratado, de acordo com este contrato e seus anexos;

9.3.2. Receber o objeto no prazo e condições estabelecidas no Projeto Básico;

9.3.3. Notificar o Contratado por escrito da ocorrência de eventuais imperfeições, falhas ou irregularidades constatadas no curso da execução dos serviços, fixando prazo para a sua correção, certificando-se de que as soluções por ele propostas sejam as mais adequadas.

9.3.4. Notificar o Contratado, por escrito, sobre vícios, defeitos ou incorreções verificadas no objeto fornecido, para que seja por ele substituído, reparado ou corrigido, no total ou em parte, às suas expensas;

9.3.5. Acompanhar e fiscalizar a execução do contrato e o cumprimento das obrigações pelo Contratado;



- 9.3.6. Comunicar a empresa para emissão de Nota Fiscal no que se refere à parcela incontroversa da execução do objeto, para efeito de liquidação e pagamento, quando houver controvérsia sobre a execução do objeto, quanto à dimensão, qualidade e quantidade, conforme o art. 143 da Lei nº 14.133, de 2021;
- 9.3.7. Efetuar o pagamento ao Contratado do valor correspondente à execução do objeto, no prazo, forma e condições estabelecidos no presente Contrato e no Projeto Básico;
- 9.3.8. Aplicar ao Contratado as sanções previstas na lei e neste Contrato;
- 9.3.9. Cientificar o órgão de representação judicial da Advocacia-Geral da União para adoção das medidas cabíveis quando do descumprimento de obrigações pelo Contratado;
- 9.3.10. Explicitamente emitir decisão sobre todas as solicitações e reclamações relacionadas à execução do presente Contrato, ressalvados os requerimentos manifestamente impertinentes, meramente protelatórios ou de nenhum interesse para a boa execução do ajuste.
- 9.3.10.1. A Administração terá o prazo de 30 (trinta) dias, a contar da data do protocolo do requerimento para decidir, admitida a prorrogação motivada, por igual período.
- 9.3.11. Responder eventuais pedidos de reestabelecimento do equilíbrio econômico-financeiro feitos pelo contratado no prazo máximo de 60 (sessenta) dias.
- 9.3.12. Notificar os emitentes das garantias quanto ao início de processo administrativo para apuração de descumprimento de cláusulas contratuais.
- 9.3.13. Comunicar o Contratado na hipótese de posterior alteração do projeto pelo Contratante, no caso do art. 93, §2º, da Lei nº 14.133, de 2021.
- 9.3.14. Fornecer por escrito as informações necessárias para o desenvolvimento dos serviços objeto do contrato.
- 9.3.15. Realizar avaliações periódicas da qualidade dos serviços, após seu recebimento.
- 9.3.16. Exigir do Contratado que providencie a seguinte documentação como condição indispensável para o recebimento definitivo de objeto, quando for o caso:
- "as built", elaborado pelo responsável por sua execução;
  - comprovação das ligações definitivas de energia, água, telefone e gás;
  - laudo de vistoria do corpo de bombeiros aprovando o serviço;
  - carta "habite-se", emitida pela prefeitura; e
  - certidão negativa de débitos previdenciários específica para o registro da obra junto ao Cartório de Registro de Imóveis;
- 9.3.17. Arquivar, entre outros documentos, de projetos, "as built", especificações técnicas, orçamentos, termos de recebimento, contratos e aditamentos, relatórios de inspeções técnicas após o recebimento do serviço e notificações expedidas.
- 9.3.18. Assegurar que o ambiente de trabalho, inclusive seus equipamentos e instalações, apresentem condições adequadas ao cumprimento, pelo Contratado, das normas de segurança e saúde no trabalho, quando o serviço for executado em suas dependências, ou em local por ela designado.
- 9.3.19. Não responder por quaisquer compromissos assumidos pelo Contratado com terceiros, ainda que vinculados à execução do contrato, bem como por qualquer dano causado a terceiros em decorrência de ato do Contratado, de seus empregados, prepostos ou subordinados.
- 9.3.20. Previamente à expedição da ordem de serviço, verificar pendências, liberar áreas e/ou adotar providências cabíveis para a regularidade do início da sua execução.

#### **9.4. OBRIGAÇÕES PERTINENTES À LGPD:**

- 9.4.1. As partes deverão cumprir a Lei nº 13.709, de 14 de agosto de 2018 (LGPD), quanto a todos os dados pessoais a que tenham acesso em razão do certame ou do contrato administrativo que eventualmente venha a ser firmado, a partir da apresentação da proposta no procedimento de contratação, independentemente de declaração ou de aceitação expressa.



SECRETARIA MUNICIPAL DE EDUCAÇÃO E DESPORTO  
Folha nº 460

- 9.4.2. Os dados obtidos somente poderão ser utilizados para as finalidades que justificaram seu acesso e de acordo com a boa-fé e com os princípios do art. 6º da LGPD.
- 9.4.3. É vedado o compartilhamento com terceiros dos dados obtidos fora das hipóteses permitidas em Lei.
- 9.4.4. A Administração deverá ser informada no prazo de 5 (cinco) dias úteis sobre todos os contratos de suboperação firmados ou que venham a ser celebrados pelo Contratado.
- 9.4.5. Terminado o tratamento dos dados nos termos do art. 15 da LGPD, é dever do contratado eliminá-los, com exceção das hipóteses do art. 16 da LGPD, incluindo aquelas em que houver necessidade de guarda de documentação para fins de comprovação do cumprimento de obrigações legais ou contratuais e somente enquanto não prescritas essas obrigações.
- 9.4.6. É dever do contratado orientar e treinar seus empregados sobre os deveres, requisitos e responsabilidades decorrentes da LGPD.
- 9.4.7. O Contratado deverá exigir de suboperadores e subcontratados o cumprimento dos deveres da presente cláusula, permanecendo integralmente responsável por garantir sua observância.
- 9.4.8. O Contratante poderá realizar diligência para aferir o cumprimento dessa cláusula, devendo o Contratado atender prontamente eventuais pedidos de comprovação formulados.
- 9.4.9. O Contratado deverá prestar, no prazo fixado pelo Contratante, prorrogável justificadamente, quaisquer informações acerca dos dados pessoais para cumprimento da LGPD, inclusive quanto a eventual descarte realizado.
- 9.4.10. Bancos de dados formados a partir de contratos administrativos, notadamente aqueles que se proponham a armazenar dados pessoais, devem ser mantidos em ambiente virtual controlado, com registro individual rastreável de tratamentos realizados (LGPD, art. 37), com cada acesso, data, horário e registro da finalidade, para efeito de responsabilização, em caso de eventuais omissões, desvios ou abusos.
- 9.4.10.1. Os referidos bancos de dados devem ser desenvolvidos em formato interoperável, a fim de garantir a reutilização desses dados pela Administração nas hipóteses previstas na LGPD.
- 9.4.11. O contrato está sujeito a ser alterado nos procedimentos pertinentes ao tratamento de dados pessoais, quando indicado pela autoridade competente, em especial a ANPD por meio de opiniões técnicas ou recomendações, editadas na forma da LGPD.
- 9.4.12. Os contratos e convênios de que trata o § 1º do art. 26 da LGPD deverão ser comunicados à autoridade nacional.

## CLÁUSULA DÉCIMA – DA SUBCONTRATAÇÃO

10.1. Não será admitida a subcontratação do objeto contratual.

## CLÁUSULA DÉCIMA PRIMEIRA – DAS INFRAÇÕES, SANÇÕES E MULTAS

11.1 Nos termos dos arts. 155, 156 e 162 da Lei 14.133/2021 e das disposições constantes do Projeto Básico, após o regular Procedimento Administrativo de Apuração de Responsabilidade - PAAR, serão apenadas de acordo com a seguinte dosimetria, sem prejuízo das multas previstas no item 12.3 deste contrato e das demais penalidades legais, assegurado a prévia e ampla defesa:

Ocorrência	Penalidade
m) Dar causa a inexecução parcial do objeto.	Multa de 10% (dez por cento) do valor da parte não executada do contrato, sem prejuízo da responsabilidade civil e perdas das garantias contratuais.
n) Dar causa à inexecução parcial do objeto que cause grave dano à Administração, ao funcionamento dos serviços públicos ou ao interesse coletivo.	Impedimento de licitar e contratar no âmbito da União pelo período de 6 (seis) meses a 2 (dois) anos, quando não se justificar a imposição de penalidade mais grave.





o) Dar causa à inexecução total do objeto.	Multa de 10% (dez por cento) do contrato independente das demais sanções previstas no Regulamento Interno de Licitações e Contrato.
p) Deixar de entregar documentação exigida para o certame.	Impedimento de licitar e contratar no âmbito da União pelo período de 1 mês a 6 meses, quando não se justificar a imposição de penalidade mais grave.
q) Não manter a proposta, salvo em decorrência de fato superveniente devidamente justificado.	Impedimento de licitar e contratar no âmbito da União pelo período de 2 (dois) meses a 1 (um) ano, quando não se justificar a imposição de penalidade mais grave.
r) Não celebrar a ata de registro de preços ou não entregar a documentação exigida para a contratação quando convocado dentro do prazo de validade de sua proposta	Impedimento de licitar e contratar no âmbito da União pelo período de 3 (três) meses a 2 (dois) anos, quando não se justificar a imposição de penalidade mais grave.
s) Ensejar o retardamento da execução do objeto ou da entrega do objeto da licitação sem motivo justificado	Impedimento de licitar e contratar no âmbito da União pelo período de 3 (três) meses a 1 (um) ano e 6 (seis) meses, quando não se justificar a imposição de penalidade mais grave.
t) Apresentar declaração ou documentação falsa exigida para o certame ou prestar declaração falsa durante a licitação ou a execução do objeto	Declaração de inidoneidade para licitar ou contratar, pelo período de 3 (três) a 6 (seis) anos
u) Fraudar a licitação ou praticar ato fraudulento na execução do objeto	Declaração de inidoneidade para licitar ou contratar, pelo período de 3 (três) a 6 (seis) anos
v) Comportar-se de modo inidôneo ou cometer fraude de qualquer natureza	Declaração de inidoneidade para licitar ou contratar, pelo período de 3 (três) a 6 (seis) anos
w) Praticar atos ilícitos com vistas a frustrar os objetivos da licitação	Declaração de inidoneidade para licitar ou contratar, pelo período de 3 (três) a 6 (seis) anos
x) Praticar ato lesivo previsto no art. 5º da Lei nº 12.846, de 1º de agosto de 2013	Declaração de inidoneidade para licitar ou contratar, pelo período de 3 (três) a 6 (seis) anos.

**11.2** Nas condutas previstas nas letras "b", "d", "e", "f" e "g" do item anterior, quando justificada a imposição de penalidade mais grave, será aplicada a sanção de declaração de inidoneidade para licitar e contratar, que impedirá o responsável de licitar ou contratar no âmbito da Administração Pública direta e indireta de todos os entes federativos, pelo prazo mínimo de 3 (três) anos e máximo de 6 (seis) anos.

**11.3** Além das penalidades acima descritas, serão aplicadas ao contratado as seguintes multas:

- a) Moratória de 0,5% (cinco décimos por cento) por dia de atraso injustificado sobre o valor da parcela inadimplida, até o limite de 15 (quinze) dias;
- b) Moratória de 0,07% (sete centésimos por cento) do valor total do contrato por dia de atraso injustificado, até o máximo de 2% (dois por cento), pela inobservância do prazo fixado para apresentação, suplementação ou reposição da garantia.
- b.1) O atraso superior a 25 (vinte e cinco) dias autoriza a Administração a promover a extinção do contrato por descumprimento ou cumprimento irregular de suas cláusulas, conforme dispõe o inciso I do art. 137 da Lei n. 14.133, de 2021.
- c) Compensatória, para as infrações descritas nas alíneas "h)" a "l)" do subitem 12.1, de 20% a 30% do valor do Contrato.
- d) Compensatória, para a inexecução total do contrato prevista na alínea "c)" do subitem 12.1, de 20% a 30% do valor do Contrato.
- e) Para infração descrita na alínea "b)" do subitem 12.1, a multa será de 15% a 20% do valor do Contrato.
- f) Para infrações descritas na alínea "g)" do subitem 12.1, a multa será de 10% a 15% do valor do Contrato.
- g) Para a infração descrita na alínea "a)" do subitem 12.1, a multa será de 5% a 10% do valor do Contrato, ressalvadas as seguintes infrações:



11.4A aplicação das sanções previstas neste Contrato não exclui, em hipótese alguma, a obrigação de reparação integral do dano causado ao Contratante (art. 156, §9º, da Lei nº 14.133, de 2021)

11.5 Todas as sanções previstas neste Contrato poderão ser aplicadas cumulativamente com a multa (art. 156, §7º, da Lei nº 14.133, de 2021).

11.5.1 Antes da aplicação da multa será facultada a defesa do interessado no prazo de 15 (quinze) dias úteis, contado da data de sua intimação (art. 157, da Lei nº 14.133, de 2021)

11.5.2 Se a multa aplicada e as indenizações cabíveis forem superiores ao valor do pagamento eventualmente devido pelo Contratante ao Contratado, além da perda desse valor, a diferença será descontada da garantia prestada ou será cobrada judicialmente (art. 156, §8º, da Lei nº 14.133, de 2021).

11.5.3 Previamente ao encaminhamento à cobrança judicial, a multa poderá ser recolhida administrativamente no prazo máximo de 15 (quinze) dias, a contar da data do recebimento da comunicação enviada pela autoridade competente.

11.6 As demais disposições quanto ao cálculo de multas, compensações, formas de aplicação da sanção, instrução, condução e julgamento de Processo Administrativo de Apuração de Reponsabilidade – PAAR, assim como, as disposições obrigatórias quanto aos padrões éticos serão aquelas constantes do Edital e do Projeto Básico do processo a qual esse contrato se vincula, sem prejuízo das demais normativas municipais correspondentes.

11.7 Na aplicação das sanções serão considerados (art. 156, §1º, da Lei nº 14.133, de 2021):

- a) a natureza e a gravidade da infração cometida;
- b) as peculiaridades do caso concreto;
- c) as circunstâncias agravantes ou atenuantes;
- d) os danos que dela provierem para o Contratante;
- e) a implantação ou o aperfeiçoamento de programa de integridade, conforme normas e orientações dos órgãos de controle.

## CLÁUSULA DÉCIMA SEGUNDA – DOS CASOS OMISSOS

12.1. Os casos omissos serão decididos pelo contratante, segundo as disposições contidas na Lei nº 14.133, de 2021, e demais normas federais aplicáveis e, subsidiariamente, segundo as disposições contidas na Lei nº 8.078, de 1990 – Código de Defesa do Consumidor – e normas e princípios gerais dos contratos.

## CLÁUSULA DÉCIMA TERCEIRA – DAS ALTERAÇÕES

13.1. Eventuais alterações contratuais reger-se-ão pela disciplina dos arts. 124 e seguintes da Lei nº 14.133, de 2021.

13.2. O contratado é obrigado a aceitar, nas mesmas condições contratuais, os acréscimos ou supressões que se fizerem necessários, até o limite de 25% (vinte e cinco por cento) do valor inicial atualizado do contrato, e, no caso de reforma de edifício ou de equipamento, até 50% (cinquenta por cento) do valor inicial atualizado do contrato para acréscimos, na forma do art. 125º da Lei n.º 14.133/21.

13.3. As alterações contratuais deverão ser promovidas mediante celebração de termo aditivo, submetido à prévia aprovação da consultoria jurídica do contratante, salvo nos casos de justificada necessidade de antecipação de seus efeitos, hipótese em que a formalização do aditivo deverá ocorrer no prazo máximo de 1 (um) mês (art. 132 da Lei nº 14.133, de 2021).

13.4. Registros que não caracterizam alteração do contrato podem ser realizados por simples apostila, dispensada a celebração de termo aditivo, na forma do art. 136 da Lei nº 14.133, de 2021.

### 13.5 DA INCLUSÃO DE ITENS NÃO PREVISTOS:

13.5.1 Na hipótese de surgir a necessidade de inclusão de novos serviços/insumos não previstos no Projeto Básico, e caso a CONTRATANTE aceite, o preço desses itens deve ser calculado considerando o custo e a taxa



de BDI de referência especificada no orçamento-base da licitação, subtraindo desse preço de referência a diferença percentual entre o valor do orçamento-base e o valor adjudicado.

13.5.2 O preço de referência a que se refere o item anterior deverá ser obtido na(s) tabela(s) adotada(s) no Projeto Básico da Licitação, considerando o tipo (com ou sem desoneração) e a data-base de elaboração do orçamento da Administração.

13.5.3 Quando a taxa de BDI adotada pela empresa signatária for injustificadamente elevada, será adotada a taxa de BDI especificada no orçamento-base da licitação para os itens novos a serem incluídos, com vistas a garantir o equilíbrio econômico-financeiro do contrato e a manutenção do percentual de desconto ofertado pelo contratado, em atendimento ao art. 37, inciso XXI, da Constituição Federal.

13.5.4 Não somente em casos de serviços de engenharia, quando se fizerem necessárias a inclusão ou mudança de localidades onde serão executados os serviços, o órgão participante responsável pela demanda elaborará orçamento que contemple a variação de custos de deslocamento e mobilização.

#### **CLÁUSULA DÉCIMA QUARTA – DA EXTINÇÃO DO CONTRATO**

14.1 O contrato será extinto quando cumpridas as obrigações de ambas as partes, ainda que isso ocorra antes do prazo estipulado para tanto.

14.2 Se as obrigações não forem cumpridas no prazo estipulado, a vigência ficará prorrogada até a conclusão do objeto, caso em que deverá a Administração providenciar a readequação do cronograma fixado para o contrato.

14.3 Quando a não conclusão do contrato referida no item anterior decorrer de culpa do contratado:

- a) ficará ele constituído em mora, sendo-lhe aplicáveis as respectivas sanções administrativas; e
- b) poderá a Administração optar pela extinção do contrato e, nesse caso, adotará as medidas admitidas em lei para a continuidade da execução contratual.

#### **CLÁUSULA DÉCIMA QUINTA – DO RECEBIMENTO DOS SERVIÇOS/OBRAS**

15.1 Após a conclusão dos serviços/obras contratados, o CONTRATADO, mediante requerimento ao dirigente da CONTRATANTE, poderá solicitar o recebimento dos mesmos.

15.2 Os serviços/obras concluídos poderão ser recebidos PROVISORIAMENTE, a critério da CONTRATANTE pelo responsável por seu acompanhamento e fiscalização, mediante termo circunstanciado, assinado pelas partes, em até 15 (quinze) dias da comunicação escrita do contratado.

15.3 O termo circunstanciado citado no item anterior deve, quando:

- a) os serviços/obras estiverem EM CONFORMIDADE com os requisitos preestabelecidos, explicitar esse fato no texto, que deverá ser datado e assinado pelo responsável pelo recebimento.
- b) os serviços/obras apresentarem NÃO CONFORMIDADE com os requisitos preestabelecidos, relacionar os serviços desconformes, explicando as razões das inconsistências, dando prazos para correção, que não poderão ser superiores a 90 (noventa) dias.

15.4 O Contratado fica obrigado a reparar, corrigir, remover, reconstruir ou substituir, às suas expensas, no todo ou em parte, o objeto em que se verificarem vícios, defeitos ou incorreções resultantes da execução ou materiais empregados, cabendo à FISCALIZAÇÃO não atestar a última e/ou única medição de serviços até que sejam sanadas todas as eventuais pendências que possam vir a ser apontadas no TERMO DE RECEBIMENTO PROVISÓRIO.

15.5 Para o recebimento DEFINITIVO dos serviços/obras, o dirigente do órgão CONTRATANTE designará pelo menos 01 (um) profissional, que vistoriará os serviços/obras e emitirá TERMO DE RECEBIMENTO DEFINITIVO, que comprove a adequação do objeto aos termos contratuais.

15.6 A assinatura do TERMO DE RECEBIMENTO DEFINITIVO, cuja data fixa o início dos prazos previstos no artigo 618, do Código Civil não exime o CONTRATADO das responsabilidades que lhe são cometidas pela



legislação em vigor e por este Contrato, nem exclui as garantias legais e contratuais, as quais podem ser arguidas pela CONTRATANTE, dentro dos prazos de garantia e responsabilidade previstos em lei, se outro prazo não for estipulado neste Contrato.

15.7 Após a assinatura do TERMO DE RECEBIMENTO DEFINITIVO, a garantia prestada pelo CONTRATADO, se houver, será liberada e se em dinheiro, corrigida monetariamente, nos termos do Artigo 100 da Lei n.º 14.133/21, e suas alterações posteriores.

#### CLÁUSULA DÉCIMA SEXTA – DA PUBLICAÇÃO

16.1. Incumbirá ao Contratante divulgar o presente instrumento no Portal Nacional de Contratações Públicas (PNCP), na forma prevista no art. 94 da Lei 14.133, de 2021, e no respectivo sítio oficial na Internet, em atenção ao art. 91, caput, da Lei n.º 14.133, de 2021, e ao art. 8º, §2º, da Lei n. 12.527, de 2011, c/c art. 7º, §3º, inciso V, do Decreto n. 7.724, de 2012.

#### CLÁUSULA DÉCIMA SÉTIMA – DAS DISPOSIÇÕES FINAIS

17.1. O CONTRATADO se obriga a manter, durante toda a execução do contrato, em compatibilidade com as obrigações por ele assumidas, todas as condições de habilitação e qualificação exigidas na licitação.

17.2. O CONTRATANTE se reserva o direito de fazer uso de qualquer das prerrogativas dispostas no artigo 104º da Lei nº 14.133/2021 de 1º de abril de 2021, alterada e consolidada.

17.3. A inadimplência do contratado com referência aos encargos trabalhistas, sociais, fiscais e comerciais não transfere ao CONTRATANTE a responsabilidade por seu pagamento, nem poderá onerar o objeto do contrato ou restringir a regularização e o uso dos serviços pela Administração.

17.4. O Contratado, na vigência do Contrato, será a única responsável perante terceiros pelos atos praticados por seu pessoal, eximida a Contratante de quaisquer reclamações e indenizações.

#### CLÁUSULA DÉCIMA OITAVA – DO FORO

18.1. O foro da Comarca de Guaiúba é o competente para dirimir questões decorrentes da execução deste Contrato, em obediência ao art. 92, §1º da Lei 14.133/2021 de 1º de abril de 2021.

Assim pactuadas, as partes firmam o presente Instrumento, lavrado na Prefeitura Municipal de Guaiúba/CE, perante testemunhas que também o assinam, para que produza os seus jurídicos e legais efeitos.

Guaiúba/CE, \_\_\_\_ de \_\_\_\_ de \_\_\_\_.

Secretário(a) de Educação e Desporto  
CONTRATANTE

EMPRESA: \_\_\_\_\_  
Sr(a) \_\_\_\_\_  
CONTRATADO

#### TESTEMUNHAS:

1. \_\_\_\_\_ CPF nº \_\_\_\_\_

2. \_\_\_\_\_ CPF nº \_\_\_\_\_

**ANEXO IV – MODELOS DE DECLARAÇÕES**

## MODELOS DE DECLARAÇÕES



A Prefeitura Municipal de Guaiúba/CE

REFERENTE: CONCORRÊNCIA ELETRÔNICA N° \_\_\_\_\_

DATA DO CERTAME: \_\_\_\_\_

**DECLARAÇÃO A:**

\_\_\_\_\_ inscrita no CNPJ: \_\_\_\_\_ vem DECLARAR, em cumprimento ao disposto no inciso VI do caput do artigo 68 da Lei federal 14.133/21, declara expressamente, sob as penas da Lei, que cumpre o disposto no artigo 70, inciso XXXIII, da Constituição Federal de 1988, não promovendo o trabalho noturno, perigoso ou insalubre a menores de dezoito anos e de qualquer trabalho a menores de dezesseis anos, salvo na condição de aprendiz, a partir de quatorze anos.

**DECLARAÇÃO B:**

A Empresa (nome da empresa licitante) \_\_\_\_\_, inscrita no CNPJ/MF sob n° \_\_\_\_\_, sediada \_\_\_\_\_ (endereço completo) declara, sob as penas da lei, que não possui, em sua cadeia produtiva, empregados executando trabalho degradante ou forçado, observando o disposto nos incisos III e IV do art. 1º e no inciso III do art. 50 da Constituição Federal.

**DECLARAÇÃO C:**

\_\_\_\_\_ inscrita no CNPJ: \_\_\_\_\_ DECLARAR, sob as penas da legislação aplicável, que se sujeita a todas as condições estabelecidas para a futura contratação por meio de concorrência eletrônica n° \_\_\_\_\_, tendo pleno conhecimento do objeto, bem como suas respectivas condições contidas no Edital e seus anexos, bem como de que cumpre plenamente os requisitos de habilitação definidos no edital.

**DECLARAÇÃO D:**

\_\_\_\_\_ inscrita no CNPJ: \_\_\_\_\_, vem DECLARAR:

I. Não foi declarada inidônea por qualquer esfera federativa, não estanho proibida de licitar ou contratar com a ADMINISTRAÇÃO PÚBLICA;

II. Não está em cumprimento de pena de suspensão temporária de contratar com a Administração Pública Direta ou Indireta do Município de Guaiúba;

III. Se compromete a comunicar a ocorrência de quaisquer fatos supervenientes relacionados com o objeto pretendido para futura contratação;

**DECLARAÇÃO E:**

\_\_\_\_\_ inscrita no CNPJ: vem DECLARAR, sob as penas da lei, que:

(a) a proposta anexa foi elaborada de maneira independente (pelo Licitante), e que o conteúdo da proposta anexa não foi, no todo ou em parte, direta ou indiretamente, informado a, discutido com ou recebido de qualquer outro participante potencial ou de fato da concorrência eletrônica n° \_\_\_\_\_ por qualquer meio ou por qualquer pessoa;

(b) a intenção de apresentar a proposta anexa não foi informada a, discutido com ou recebido de qualquer outro participante potencial ou de fato da concorrência eletrônica n° \_\_\_\_\_ por qualquer meio ou por qualquer pessoa;

(c) não tentou, por qualquer meio ou por qualquer pessoa, influir na decisão de qualquer outro participante potencial ou de fato da concorrência eletrônica n° \_\_\_\_\_, quanto a participar ou não da referida licitação;

(d) o conteúdo da proposta anexa não será, no todo ou em parte, direta ou indiretamente, comunicado a ou discutido com qualquer outro participante potencial ou de fato da concorrência eletrônica n° \_\_\_\_\_ antes da adjudicação do objeto da referida licitação;



(e) o conteúdo da proposta anexa não foi, no todo ou em parte, direta ou indiretamente, informado a, discutido com ou recebido de qualquer integrante da SECRETARIA DEMANDANTE antes da abertura oficial das propostas; e  
(f) está plenamente ciente do teor e da extensão desta declaração e que detém plenos poderes e informações para firmá-la.

Assinatura do Proponente  
Carimbo da empresa / Assinatura do responsável legal





RELAÇÃO DE ITENS - CONCORRÊNCIA Nº 90013/2024-000

**1 - Itens da Licitação**

**1 - Obras Civas de Edificação Prediais**

Descrição Detalhada: Obras Civas de Edificação Prediais

Tratamento Diferenciado: Não

Aplicabilidade Decreto 7174/2010: Não

Quantidade Total: 1

Critério de Julgamento: Menor Preço

Critério de Valor: Valor Estimado

Valor Total (R\$): 1.698.363,70

Unidade de Fornecimento: UNIDADE

Intervalo Mínimo entre Lances (R\$): 100,00

Local de Entrega (Quantidade): Guaiuba/CE (1)